# MI ÚJSÁG NAGYVENYIMEN?

ÖNKORMÁNYZATI LAP

2020. október


## Negyed század a dallamok nyomában...

Fennállásának 25. éves jubileumán Isten éltesse a Fontana Női Kar (korábbi nevén a Nagyvenyimi Női Kar) tagjait, vezetőjét!

*Nagyvenyim település lakossága és önkormányzata nevében:*

**Vargáné Kaiser Katalin**
**polgármester**

## Befejeződött a 6219-es út Dunaújváros és Sárbogárd közötti szakaszának felújítása

**A 2020. szeptember 28-án, Sárbogárdon megtartott ünnepélyes átadással befejeződött a Nagyvenyimen is áthaladó 6219-es út Dunaújváros és Sárbogárd közötti szakaszának felújítása. A város és Mezőfalva közötti rész korábban, a folytatás, tehát a Mezőfalva Sárbogárd közötti szakasz fejeződött most be**

**Az Idősek napján Vargáné Kaiser Katalin, településünk polgármestere köszöntötte a szépkorú nagyvenyimieket. Az Operett Voices Társulat ünnepi zenekosarat „átnyújtó" művészeitől – Lőrincz Veronikától, Schupp Gabriellától, Czető Rolandtól és Hoffmann Richárdtól – felállva, tapssal és vidámsággal megerősített immunrendszerrel búcsúzott a közönség. (Polgármesteri köszöntő a 3. oldalon.)**

Együtt megöregedni szeretetben, békességben, fogni egymás kezét a a szív utolsó dobbanásáig. Ez minden ifjú pár álma, vágya a házasságkötéskor. Sokaknak megadatik a csoda – az évtizedeken át tartó boldog házasság. Jó példájuk áll az ifjak előtt. 2020. október 2-án, a Házaspárok jubileumi ünnepségén kettő 60., hat 50. és három 25. évfordulós párt köszönthettünk nagynagy szeretettel Nagyvenyimen. (Bővebben lapunk 16. oldalán.)

# FELHÍVÁS – Legyenek Önök is Hulladékharcosok!

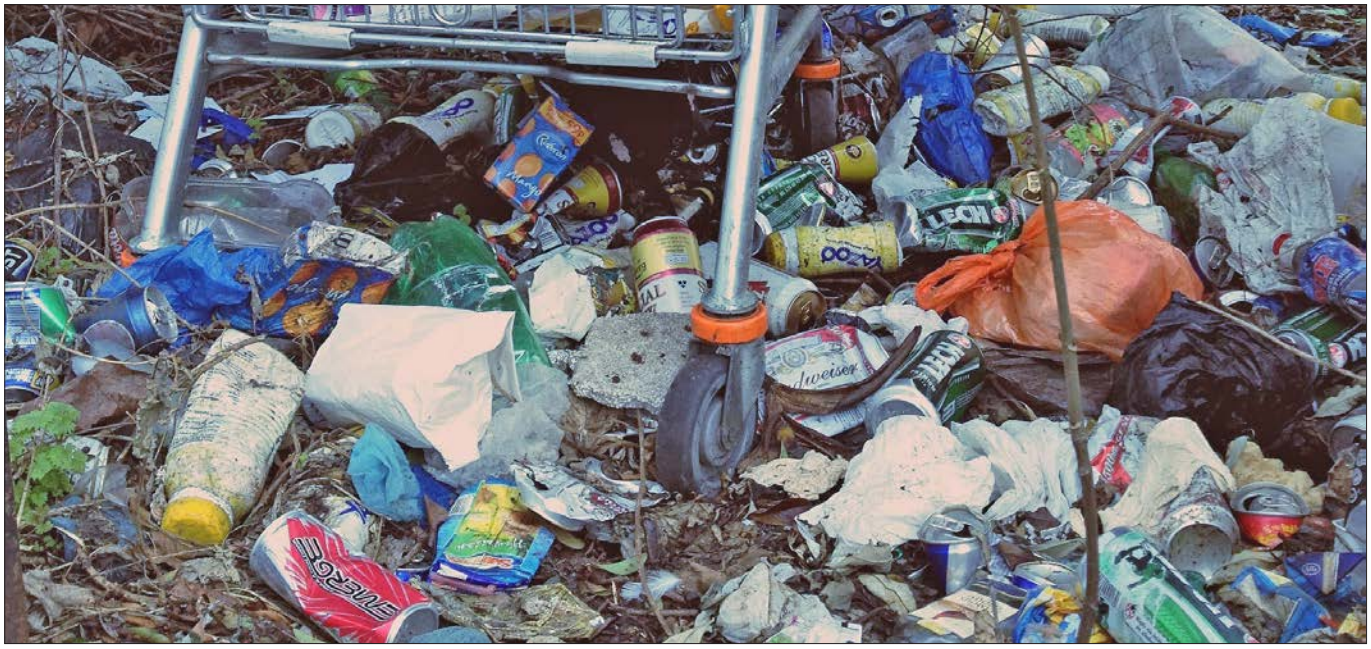

Nagyvenyim az otthonunk. Szeretjük. Szeretünk itt élni. Sokat dolgozunk érte. A napi, heti hajtás után friss levegőre, a természet közelségére vágyunk és sajog a szívünk, ha a határban járunk (nem is kell oly messze menni, elég csak a temetőbe, vagy a Bodza utca végébe ellátogatnunk…). Sajog bizony, és a düh forr bennünk. Mert Tapsifüles mezején és Fácán Fecó körletén nem a ringó-hajlongó búza vagy az aranyló repcetábla vonzza a tekintetünket, de sokkal inkább a fekete-színes gumik, csorba wc-kagylók, kidobott konyhabútorok, kibelezett hűtő- és játékgépek néznek szembe meredten velünk, ki-kikandikálva a mindenféle hulladékkal megtömött műanyagzsákok közül…

Kollégáimmal már több napja igyekszünk a község külterületi útvonalainak megtisztításán…

Egyelőre minden igyekezetünk ellenére vesztésre állunk. A mai hulladékfuvarban elvitt szemétkupac helyén ugyanis kevesebb, mint egy óra!!! leforgása alatt újratermelődött a szemét-halom…

**Ezért most az Önök segítségét kérem!**

Az illegális módon lerakott hulladék szennyezi a környezetet és súlyos közegészségügyi veszélyeket is rejt magában. Rovarok és rágcsálók elszaporodásához vezet, amelyek szerepe az egyes fertőző betegségek terjesztésében közismert. A hulladékokban lévő baktériumok, bomlástermékek a helytelen hulladék elhelyezés esetén a csapadékvízzel beszivárogva a talajvízbe juthatnak, szennyezve azt.

Csak akkor tisztulhat meg a környezetünk, ha összefogunk! Védjük meg a települést a szemetelőktől! Az illegálisan lerakott szemét elszállítása nagyon sok pénzbe kerül! Olyan forint-százezreket és milliókat kell erre kifizetnünk, amelyekből inkább játszóterek játékait, járdák, utak burkolatát újíthatnánk meg, gyermekműsorokat szervezhetnénk és még sorolhatnánk hol is lenne helye ennek a pénznek….

Fontos, hogy mi magunk ne szemeteljünk, de fontos az is, hogy erre embertársainkat is rávegyük! Vannak, akik nem jönnek rá maguktól, hogy tiszta környezetben jobb élni, rá kell ébreszteni őket.

Legyenek ebben segítségünkre, legyenek Önök is Hulladékharcosok!

**Vargáné Kaiser Katalin**
**polgármester**

## Mit tehetünk, ha szemetelőt látunk? – Hát ezt!

Mindenekelőtt mérjük fel az erőviszonyokat, a helyzetet: a feltételezett szemetelő tényleg szemetet tesz le illegálisan?

– szóljunk rá, hogy ne szemeteljen;

– ha túl sokan vannak, ne kockáztassunk;

– hívjuk a rendőrséget a 112-es segélyhívó számon;

– igyekezzünk azonosítani, dokumentálni a szemét eredetét, a szemetelő(k) kilétét;

– ha van fotónk a szemetelésről, a körzeti megbízottat is értesíthetjük: +36 30/202-3739

– tegyünk feljelentést!

**Tisztelt Lakosság!**

Tájékoztatjuk Önöket, hogy a hetente ürített lakossági kukákban nem elhelyezhető hulladékot az alábbi két lerakóhelyen tudják -térítés ellenében- elhelyezni:

**Adonyi hulladéktelep, 25/504-520, 30/688-1184**
**Sárbogárd-Kislók hulladéktelep, 25/508-790**

Házhozmenő lomtalanítást évente egy alkalommal, egyeztetett időpontra kérhetnek a fizetési hátralékkal nem rendelkező lakosok a Dunanett Kft-től,: 25/436-535

# „Nefelejcs Lurkó Liget" és „Eszkimókatár"

A Mi újság Nagyvenyimen? című lap hasábjain rendszeresen beszámolunk a település életében zajló eseményekről, a megoldásra váró feladatokról és az elért eredményekről. Írásainkból talán kirajzolódik az a szemlélet, az a szakmai megközelítésű törekvés, amellyel -a ránk nehezedő gondok mellett is- igyekszünk Nagyvenyimet az itt élők számára és örömére szépíteni, érdekessé, mind jobban élhetőbbé tenni, szerethető otthonunkká formálni. Ehhez elengedhetetlen, hogy a település egészét egyöntetűen gazdagító beruházások mellett az egyes társadalmi csoportok eltérő igényeit is szem előtt tartó, izgalmas és értékes ötletek is megvalósításra kerüljenek. Fontos, hogy az egymást követő generációk együttélése harmonikus legyen, a településen eltöltött idő kinek-kinek a maga igénye szerinti minőségi lehetőségekkel szolgáljon, így segítve hozzá Nagyvenyimet egy kiegyensúlyozott fejlődési pályán való haladáshoz.

Mint ahogyan azt már korábban is írtam, az idei esztendő alapvető prioritása számunkra a kisgyermekes családok életfeltételeinek minél szélesebb körű, minél magasabb színvonalon történő biztosítása. 2020. a gyermekekbe történő befektetés éve Nagyvenyimen. Ez térben jellemzően két helyszínen érzékelhető az itt lakók számára: a látványosan kiteljesedő óvoda-környéki területen és a településközpontban, tartalmában pedig az egymásra épülő integrált, ugyanakkor komplex fejlesztésekben.

Korábbi lapszámainkban beszámoltunk a bölcsődeépítés csodájáról, s az óvodai tornaszoba megvalósítását követően most zajló, lassan elkészülő konyhafejlesztésről is. Örömmel tájékoztatom a település lakóit, az óvodába járó gyerkőcöket és szüleiket, hogy az oviban zajló nagyléptékű beruházásokhoz kapcsolódóan most a Magyar Falu Programban elnyert 5 Millió Ft-os támogatás felhasználásával még egy lépést tehetünk az óvodai játszóudvar, a „Nefelejcs Lurkó Liget" vidám világának a minőségi megújítása terén.

Szintén olvashattak pár gondolatot az iskola szomszédságában készülő – a régi, mára leamortizálódott, ám az iskolás, középiskolás korosztály által nagyon kedvelt görpálya felújítását is magába foglaló – „Suli Fitt Park - Kölyökvár" címet viselő, mintegy 25 Millió Ft értékű fejlesztésünkről.

Újarcú településközpontunk mára már több elemében megvalósult színes álommorzsáinak egyike volt az ehhez a fejlesztéshez kapcsolódó, az önkormányzati feladatellátás sportfejlesztései körében most támogatásra érdemesnek ítélt „Eszkimókatár" ötlete, amellyel egy egész évben használható szintetikus jégpálya kialakítása válik lehetővé mintegy 23, 5 millió Ft értékben ezen a minőségi szabadidős sportoknak szánt központi területen. Mert kevés annál idillibb adventi képet képzelhet az ember, mint a lágyan hulló hópihék közt, színes lampionok fényében korcsolyázó ifjúság, s zsíros kenyeret majszoló és forralt borral a kezükben az adventi vásár forgatagát szemlélő emberek az új művelődési ház üvegportálja mögött díszlő Betlehem, és a község Adventi koszorúja szomszédságában…

# Kedves Ezüsthajú, Aranyszívű Nagyvenyimiek!

Október első napja az idősek világnapja. Ez alkalomból őszintén kívánok Önöknek ezekben a rendhagyó időkben is, sőt most aztán még inkább, derűs napokat, jó egészséget!

Kívánom, hogy társak és örömök közt töltsék a pihenés éveit!

Ebben az idei évben 30. jubileumát éljük annak, hogy ezt a napot világnapként nevesítve köszöntjük a köztünk élő idős polgártársainkat. 30. alkalom ez a mostani, hogy az egész világon mindenhol elfogadott örök értékeként az emberiségnek mondunk köszönetet az előttünk járó generációknak azért a kincsért, amit ránk hagytak. Miként azt a művelődési ház idősek napi ünnepén is elmondtam, büszke vagyok rá, hogy a mi generációnk az, amelyik ezt az értéket igy magáénak tudja, hisz a múlt tisztelete nélkül nehéz a jövőbe tiszta szívvel és építő hittel nézni.

A mi családunkban ez az időszak, a szeptember vége, október eleje a veszteségek időszaka, szüleink távozásának napjai. Ilyenkor az ember az emlékezés közepette a még meglévő kincseit is felleltározza. Hisz itt vannak még velünk jópáran a bölcsek, akik támaszaink, ha kétségek adódnak, tisztes távolból, kellő lényeglátással tudnak a világra tekintve egy-egy döntésben mankót nyújtani nekünk... ők az én „öreg barátnőim" és „kedves bátyáim". Van közöttük olyan, aki általában része a mindennapoknak, és olyan is, akivel az éjjeli levelezés hozza el a letisztult megnyugvást, vagy világít meg egy új aspektust. Akárhogy is, hálás vagyok a sorsnak mindegyikért. Vigyázni igyekszem rájuk, szeretni őket, amíg csak lehet.

Kedves, Drága Szépkorúak!

Köszönjük, hogy vagytok nekünk! Rendhagyó időket élünk, amikor az egymásra figyelés fontosabb, mint valaha.

Nagyvenyim időskorúi a világjárványtól való félelem idején bizonyságot tettek felelősségvállalásból, empátiából, segíteni akarásból. Példás helytállással találkoztunk a vírushelyzet tavaszi időszakában. Köszönet nekik ezért!

Isten éltesse Nagyvenyim időskorú lakóit az idősek világnapján!

**Vargáné Kaiser Katalin**
**polgarmester**

Az oldalakat összeállította:
**Vargáné Kaiser Katalin** Nagyvenyim polgármestere

Bursa Hungarica

BURSA HUNGARICA
FELSŐOKTATÁSI ÖNKORMÁNYZATI ÖSZTÖNDÍJPÁLYÁZAT

Nagyvenyim Nagyközség Önkormányzat Képviselő-testülete 2020. szeptember 22-i ülésén döntött a Bursa Hungarica Felsőoktatási Önkormányzati ösztöndíjrendszer 2021. évi fordulójához történő csatlakozásról, valamint az „A" és „B" típusú pályázatok kiírásáról.

**A pályázat rögzítése és önkormányzathoz történő benyújtásának határideje:**

**2020. november 5.**

Bursa Hungarica Ösztöndíjban kizárólag a települési önkormányzat területén állandó lakóhellyel rendelkezők részesülhetnek.

**A PÁLYÁZAT BEADÁSÁHOZ A BURSA ELEKTRONIKUS PÁLYÁZATKEZELÉSI ÉS EGYÜTTMŰKÖDÉSI RENDSZERÉBEN (EPER-BURSA RENDSZER) EGYSZERI PÁLYÁZÓI REGISZTRÁCIÓ SZÜKSÉGES!**

*Ennek elérése:*
https://bursa.emet.hu/paly/palybelep.aspx

Ha a pályázó már regisztrált a korábbi pályázati fordulókban a Bursa Hungarica Ösztöndíjrendszerhez, nem regisztrálhat újra, ő a meglévő felhasználónevével és jelszavával léphet be az EPER-Bursa rendszerbe.

A pályázók a regisztrációt követően az EPER-Bursa rendszerben kitöltött és kinyomtatott, aláírt pályázati űrlapot, a kötelező mellékleteket csatolva a települési önkormányzathoz nyújtják be, ahol a pályázatot az EPER-Bursa rendszerben érkeztetik és ellenőrzik.

A pályázatot az önkormányzatnál írásban, a pályázó által aláírva, egy példányban kell benyújtani, a pályázati kiírásban feltüntetett mellékletekkel együtt. A pályázati űrlap csak a kötelező mezők kitöltésével és a pályázati kiírásban meghatározott mellékletekkel együttesen érvényes. Valamely melléklet hiányában a pályázat formai hibásnak minősül. Ebben az esetben az önkormányzat hiánypótlást rendelhet el, vagy a pályázatot a bírálatból kizárhatja, és kizárását írásban indokolja.

**A pályázatokat az önkormányzat Egészségügyi, Szociális és Humán-erőforrás Bizottsága bírálja el.**

**A pályázókat az önkormányzat döntéséről és annak indokairól 2020. december 8-ig írásban értesíti.**

A pályázó a döntés ellen fellebbezéssel nem élhet.

**Takácsné dr. Gécs Anita jegyző**

# Október 6. – Az aradi vértanúk tiszteletére gyújtottunk mécsest

Október hatodika az elcsendesedés napja. Nemzeti gyásznap. Az Aradon kivégzett vértanú tábornokok előtti tiszteletadás jelképeként gyújtottunk idén is mécsest. Emlékeztünk.

Az 1848–49-es szabadságharc végét jelentő világosi fegyverletétel után a császári haditörvényszék ítélete alapján 1849. október 6-án 13 honvéd főtisztet végeztek ki Aradon. Mártírhalálukkal egy napon végezték ki Magyarország első miniszterelnökét, Batthyány Lajost is Budapesten.

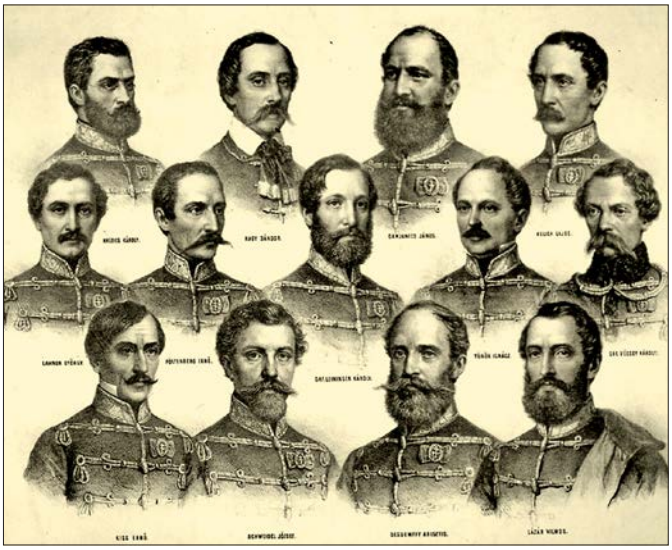

Bár az Aradon kivégzett honvédtisztek száma tizenhat, a nemzeti emlékezet mégis elsősorban az ezen a napon kivégzett tizenhárom tisztet tartja számon. Ők: Dessewffy Arisztid, Kiss Ernő, Schweidel József, Pöltenberg Ernő, Török Ignác, Láhner György, Knézich Károly, Nagysándor József, Leiningen-Westerburg Károly, Aulich Lajos, Damjanich János, Vécsey Károly tábornokok és Lázár Vilmos ezredes. Haláluk napja a forradalom és szabadságharc vérbe fojtásának szimbóluma lett.

Az aradi vértanúk a szabadságharc kezdetén aktív, vagy kilépett császári tisztek voltak, a szabadságharc végén a honvéd hadseregben közülük egy altábornagyi, tizenegy vezérőrnagyi és egy ezredesi rangot viselt. Az 1848–49-es szabadságharcban játszott szerepük miatti megtorlással az osztrákok példát akartak statuálni.

A magyar honvédsereg a Világos közelében levő szőlősi mezőn tette le a fegyvert az orosz csapatok előtt: a nemzet, szabadságvágya ellenére két nagyhatalom fegyveres erőivel szemben már nem tudott tovább harcolni. Az osztrákok sértett büszkesége miatt – hogy a megadás nem előttük történt – a tábornokokat megillető lőpor és golyó általi halál helyett kötél általi halált írtak elő a magyar parancsnokok részére, miután az oroszok – noha ígéretet tettek az ellenkezőjére – foglyaikat kiadták. Az utóbbi büntetésnek – amelyet korábban inkább csak köztörvényesekre alkalmaztak – megbecstelenítő jellege is volt. Az ítéletek kimondása, a kivégzések mikéntje és sorrendje megfontolt elgondolások alapján történt. A legtöbb bosszúságot Damjanich okozta a császáriaknak, ezért őt illette volna az utolsó hely, de Haynau személyes bosszúja ezt is felülírta: Gróf Vécsey Károlyt végezték ki utoljára.

# Tájékoztató a polgármesteri hivatal megváltozott ügyfélfogadásáról

A járványügyi készültségi időszak védelmi intézkedéseiről szóló 431/2020 (IX.18.) Korm. rendelet értelmében 2020. szeptember 21-től ügyfélfogadási időben a közigazgatási szerv ügyfelek részére nyitva álló területén mindenki köteles orvosi maszkot, munkavédelmi maszkot, illetve textil vagy más anyagból készült maszkot olyan módon viselni, hogy az az orrot és a szájat folyamatosan elfedje. A kormányrendelet értelmében azt, aki a maszkot felszólításra sem viseli, az ügyfélfogadásra nyitva álló helyiség elhagyására vagyunk kötelesek felszólítani, és gondoskodnunk kell arról, hogy e személy a helyiséget elhagyja.

Fentiekre tekintettel, illetve a járvány terjedésének megakadályozása érdekében arra **kérjük ügyfeleinket, hogy a polgármesteri hivatalba személyes ügyintézésre csak halaszthatatlan esetben jelenjenek meg. Javasoljuk, hogy elsősorban az elektronikus ügyintézés lehetőségeket vegyék igénybe.** Számos ügykörben elérhető az elektronikus ügyintézés (a bejelentkezés ügyfélkapu regisztrációval, elektronikus személyi igazolvánnyal, vagy telefonos azonosítással történik), továbbá valamennyi ügyben lehetőség van a kérelem benyújtására ún. e-papír szolgáltatás használatával (a bejelentkezéshez szintén ügyfélkapus azonosítás szükséges). 2020. március 9. napjától már Nagyvenyimen is elérhető az adó-, díj- és illetékfizetési kötelezettségek online lekérdezése és befizetése az Elektronikus Fizetési Szolgáltatás (EFER) Rendszeren keresztül, amelynek részleteiről www. nagyvenyim.hu honlapon tájékozódhatnak.

Személyes ügyfélfogadásra a megszokott ügyfélfogadási időben továbbra is csak a polgármesteri hivatal főbejáratával szemben lévő irodában lesz lehetőség, az egyéb irodákba ügyfélfogadás nincs, oda csak kivételes esteben, és csak a polgármester vagy a jegyző előzetes engedélyével lehet belépni.

*Együttműködésüket köszönöm!*

**Takácsné dr. Gécs Anita**
**jegyző**

**Telefonon készséggel állunk az ügyfelek rendelkezésére az alábbi telefonszámokon:**

| | |
|---|---|
| Polgármesteri hivatal központi száma: | 25/ 507-460 |
| Fax száma: | 25/ 506-217 |
| Vargáné Kaiser Katalin polgármester: | 25/ 507-461 |
| Takácsné dr. Gécs Anita jegyző: | 25/ 507-450 |
| Ádám Andrea, Szabó Lívia, Szabó-Gyarmati Melinda pénzügy: | 25/ 506-230 |
| Debreczenyi Katalin, Névery Viktória adóügyek: | 25/ 521-307 |
| Dr. Major Erika szociális, hagyatéki ügyek, kereskedelmi igazgatás: | 25/ 506-211 |
| Domokos Edina anyakönyv, rendszeres gyermekvédelmi kedvezmény: | 25/ 506-210 |
| Pásztor Ferencné titkárság, behajtási engedélyek, közterülethasználat: | 25/507-460 |
| Jakabné Verbóczki Szandra hirdetmények | 25/506-213 |
| Pázsitné Veszprémi Szandra ügyfélszolgálat, ebnyilvántartás | 25/506-218 |

**Központi e-mail címünk: hivatal@nagyvenyim.hu**

A Nagyvenyimi Kossuth Lajos Általános Iskola hírei
Nagyvenyim Fő utca 16. Telefon: 506-221, 507-490. http://klain.nagyvenyim.hu/

## Mottónk az idei tanévre:

**„Anya, miért nem mondtad, hogy az iskola ilyen jó? Ha tudtam volna, nem jártam volna évekig az oviba." – mondta az egyik első évfolyamos kisdiákunk a tanév harmadik napján.**

# Megkezdődött egy új tanév, sajátosan – rendkívüli körülmények között

Az augusztus végi tervezés időszakában első dolgunk a járványügyi készenlét idejére kidolgozni a protokollt diákjaink, családtagjaik, dolgozóink védelmére.

Legfontosabb intézkedéseink nagyon röviden:

-Iskolánk alapítványa pénzkeretéből vásárolt két digitális hőmérőt, és már az első naptól fogva a belépésnél mindenkinek megmérjük a hőmérsékletét.

– Elkülönítő termet alakítottunk ki, ha valakinél fennáll a fertőzés gyanúja.

– A szünetek idejét meghosszabbítottuk a mosdóhasználat zsúfoltságának elkerüléséért.

– Minden tanóra alatt fertőtlenítjük a mosdókat és a

közösen használt folyosókat, ajtókat.

– A tanórákat csak az osztálytermekben tartjuk, kivételek az informatika órák, de az informatika tanárunk minden szünetben fertőtleníti a termet, a gépeket.

– A testnevelés órák előtti és utáni öltözés rendszerét átalakítottuk, hogy az osztályok diákjai a lehető legkevesebbet érintkezzenek.

-A szakköröket szeptember 16-ától fenntartói utasításra felfüggesztettük.

Az idei tanév első fontos eseménye a tanévnyitó ünnepély volt, melyet a másodiktól a nyolcadik évfolyamig diákjaink online néztek a termeikben. Tisztában vagyunk az online műsoroknál a közösségteremtő erő hiányával, ezért a tanév során további ünnepélyeinket speciális formában szervezzük meg: kidolgozunk egy tematikát, mely révén a mostani hátrányból előnyt kovácsolhatunk tanulóink személyiségfejlesztésére.

# Külön köszöntöttük az elsőseinket

Első évfolyamos diákjainknak a tornateremben tartottunk tanévnyitó ünnepélyt kellő távolságtartással, szüleik, nagyszüleik részvételével. A köszöntő beszédek után legújabb kisdiákjaink fogadalmat tettek, hogy a tanév során szorgalmuk, jó kedvük, lelkesedésük, tanulni vágyásuk legjavát mutatják fel. Iskolába lépésük emlékére mindenkiről fotó készült az iskola zászlaja előtt, és elültettünk egy fűzfát is az iskola udvarán, melyre tanítóik szalagot kötöttek fel a két első osztály névsorával.

**1. a osztály diákjai az iskola udvarán elültetett, felszalagozott fácskával**

**1.b osztály diákjai Markóth Luca tanító nénivel a tornateremben a tanévnyitó ünnepélyen**

# Célunk a magas színvonalú szakmai munkavégzés, a szülők, a partnerek, a diákok megelégedésére

Iskolánk ebben a tanévben is mindent megtesz a magas színvonalú, a partnerek megelégedését elnyerő szakmai munkáért. Minden tanórát és tantárgyat képzett pedagógusok látnak el. Három pedagógusunk kisgyermekeivel GYED-en van, egy pedagógusunk szülési szabadságát tölti és egy pedagógus 40 év munka után nyugdíjba vonul. Októbertől egyetemi végzettséggel rendelkező angol nyelvtanár érkezik iskolánkba és jelentkezett intézményünkben biológia tanár is felvételre. Sajnálattal jegyzem meg fizika és kémia tanárt „nagyítóval sem lehet találni". Az utóbb említett két szakot már 2012 és 2016 óta nem látja el szakos tanár iskolánkban, szakképzett biológia tanárunk is 2016-ban ment nyugdíjba.

A 2020-as NAT bevezetésével 2 témahéten veszünk részt, a Fenntarthatósági Témahét és a Digitális Témahét teljes programjában, míg az Európai Hulladékcsökkentési héten csak a 2020-as tanév újításait vesszük át, mivel e programot már harmadik éve teljesítjük.

Iskolánk innovációként a felső tagozaton elindítja az osztályok közötti pályázatként a „Magyar tudósok hetét", alsó tagozaton a „Miért jó a mi sulink?" pályázatot, valamint az Ország Tortája mintájára a „Kossuth Lajos azt üzente…" pályázatot.

A tavalyi tanév során az egri Eszterházy Károly Egyetem Komplex Alapprogram elnevezésű projektjének keretében elsajátítottuk az Élménysuli módszertanát, melynek lényege a tanulók aktív tanórai részvételének támogatása, az interaktív, a tanulók bevonásán alapuló kreatív feladatmegoldás és az együtt tanulás élménye. Néhány tanórán alkalmazhattuk is e módszert, ám a digitális munkarend miatt tavasszal az ilyen típusú tanórák szervezése megszakadt. Az idei tanévben folytatjuk az Élménysuli programot.

Folytatjuk továbbá a Magyar Tudományos Akadémia Társadalomtudományi Kutatócsoportjának úgynevezett Padtárs kutatását, mely során a diákok iskolai magatartásának pozitív befolyásolására keresnek modern, alternatív eszközöket. Céljuk a hatékony, tudatos tanulási attitűd és magatartás kialakítása a diákokban, mely során belátják, hogy a tanórai aktív részvétel elősegíti az otthoni eredményes tanulást is.

Beléptünk a Boldog Iskola Programba, melynek lényege osztályfőnöki órákon és etika órákon diákjaink megismerkedhetnek a pozitív pszichológia elemeivel, melyet a budapesti Eötvös Lóránd Tudományegyetem Pedagógiai és Pszichológiai Kara is támogat.

Kossuth Lajos születésnapja (szeptember 21-i tanítási nap) hosszú évek óta a sport és vetélkedők napja iskolánkban. Ám az idei tanévben ez is másként alakult.

A tanév eleji ismétlések e tanévben hangsúlyozottan fontosak, a tavaszi digitális munkarend során otthon tanult tananyagokat nyomatékosabban átismétlik tanáraink tanulóinkkal. A COVID járvány elleni védekezés protokollja nem engedi az osztályok együtt ünneplését, vetélkedését. Ezért újításképpen „Kossuth Lajos azt üzente…." iskolánk diákjainak, hogy a felső tagozatosok nevezzenek meg társadalmi problémákat, melyek felismerése, megoldása foglalkoztatja őket, majd meséljék el projektek keretében a többi felső tagozatos osztálynak.

Az alsó tagozatos diákok képzeljék el, lehetőséget kaptak az ország legjobb dizájner cukrászdájában egy tortát elkészíteni Kossuth Lajos születésnapjára, melyet iskolánk diákjai fogyaszthatnának el. Milyen ízű, díszítésű lenne ez a torta, hogy képviseljen minket? A beadott pályamunkákat a diákönkormányzat a szülői szervezet és iskolánk pedagógusai közösen értékelik. Az első díj mindkét tagozaton 1-1 torta.

Természetesen emlékműsort is megtekinthettek diákjaink; életkoruknak megfelelően 2 műsort is összeállítottunk számukra külön az alsó és külön a felső tagozatos diákok részére előzetes tudásuk és ismereteik felhasználásával.

## Büszkék vagyunk Fábián Vincére

Büszkén mutatjuk be 5. osztályos diákunkat, Fábián Vincét, aki a Bozsik Intézményi Programban nyújtott kiemelkedő teljesítményért „Bozsik Fair Play" díjban részesült, azaz a Dunaújvárosi Tankerületi Központ iskolái közötti futball mérkőzések során magatartásával, küzdeni tudásával kiemelkedett a majd' száz résztvevő közül. Gratulálunk! Fábián Vincének Kürti Viktor és Fehér Krisztián adta át a díjat.

## Kívánom az idei, 2020/2021 tanévre...

Mint a fenti cikkből jól látható, a tanévet megkezdtük, minden pedagógusunk-dolgozónk elszántan dolgozik azért, hogy a tanítási nap - illetve a tanév – végén gyermekeink többek legyenek értelemben és érzelemben. Tudjuk a gyermek minden rezdülésünket figyeli és másolja, ezért a lehetőségekhez képest hivatásunkhoz méltón szeretnénk e tanévet is a felnövekvő nemzedék szolgálatában tölteni.

Zárásképpen az idei tanévre kívánunk minden diákunknak, családjuknak és minden nagyvenyimi lakosnak egészséget, biztonságot és boldogságot; legyen ez a tanév „csak átlagos".

A Nagyvenyimi Kossuth Lajos Általános Iskola minden dolgozója nevében:

**Fazekas Zsoltné, intézményvezető**
**(az iskolai oldalak összeállítója)**

# Óvoda, óvoda, óvoda

# Tanévkezdés- új kihívásokkal

Az óvodák bezárása tavaszszal váratlanul érte a szülőket és gyerekeket, kihívás elé állította a családokat. Szeptember 1-én azonban óvodánkban is elrajtolt az új tanév. A járványügyi előírásoknak megfelelően megtörtént az épület, a berendezési tárgyak és a játékok fertőtlenítése. A hatályos jogszabályoknak megfelelően hozzuk meg a megelőző intézkedéseket, amelyekről a szülőket több platformon, közösségi média segítségével folyamatosan tájékoztatjuk.

Az óvónénik, dajkanénik szorgos kezének és kreativitásának köszönhetően tiszta, rendezett, esztétikus környezetben vártuk újra a kisgyermekeket. Nem szabad elfelejtenünk,hogy sok gyermek a majdnem féléves kényszerszünet után tért vissza az oviba. Sokaknak a hosszú szünet miatt is nehezebb az újrakezdés, de most még a koronavírus miatti szorongásukat is beviszik az ovis csoportokba. Ez a téma megjelenik a mindennapokban, beszélgetésekben és játékukban is.

A gyermekeket nem érdemes terhelni a vírussal kapcsolatos találgatásokkal, tévhitekkel. Az a legjobb, ha a kérdésekre válaszolunk, de csak az ő koruknak megfelelően.

A speciális körülmények között induló tanévben még kiemelkedőbben fontos,hogy a gyermekek ellenálló immunrendszerrel vegyenek részt a közösségek életében.

A tanév első időszaka kiemelt jelentőségű egy kisgyermek számára, ekkor tér ugyanis vissza az óvodai közösségbe, ahol óhatatlanul találkozik vírusokkal, baktériumokkal. Különösen igaz ez azokra, akik most kezdték a kiscsoportot. Ez a jelenség nem új, viszont a koronavírus-járvány miatt 2020 speciális esztendő ebből a szempontból. Ahhoz, hogy a vírusokból ne alakuljanak ki betegségek, erős immunrendszerre van szükség, ennek edzése, karbantartása pedig egyszerű módszerekkel kivitelezhető:

– megfelelő higiénia, megelőzés

– megfelelő táplálkozás, sok gyümölcs, zöldség fogyasztása

– mozgás.

**A gyerekek lelkesen és örömmel darálták, préselték a szőlőt Józsi bácsi segítségével óvodánk hagyományos szüreti programján, amelyet szeptemberben tartottunk**

Mi, az óvoda dolgozói tudjuk, hogy ez a tanév nem olyan lesz, mint az eddigiek, tudjuk, hogy folyamatosan szembesülni fogunk új kihívásokkal. Ugyanakkor mindent megteszünk, hogy ez a helyzet a már kialakult és évek óta jól működő hagyománnyá vált programjainkat minél kevésbé befolyásolja. Azon dolgozunk, hogy ha nem is az eredeti formájában, de megtartsuk a betervezett rendezvényeinket. Nagyon fontosnak tartjuk, hogy azokat a néphagyományokat, ünnepeket, jeles napokat továbbra is közvetítsük a gyermekek felé, amelyek eddig is részei voltak óvodánk életének.

Ennek szellemében szeptember 18-án megtartottuk hagyományos szüretünket. A délelőtt folyamán a csoportok kreatív foglalkozás keretében sünit készítettek, majd Józsi bácsi segítségével darálták és préselték a szőlőt. Persze nem maradhatott el a „lakoma" és a dínom-dánom sem. Nagyon tartalmas, és vidám napunk volt, a gyerekek nagy örömmel vettek részt a programban.

**Benedekné Sajti Julianna**
**óvodavezető**

# Hajómodellek száguldoztak a nagyvenyimi tavon

Július végén immár második alkalommal rendezték Nagyvenyimen a hajómodellezők országos találkozóját, egyben az országos bajnokság harmadik futamát. A versenyen nagyjából ötven hajó indult, négy kategóriában, a rajthoz állás egyben magyar bajnoki futam és nemzetközi verseny is volt.

– Nagyon fontos számunkra, hogy minél sokszínűbb sport- és szabadidő-lehetőséget teremtsünk a községben – mondta el a fő támogató, Nagyvenyim önkormányzata nevében is Vargáné Kaiser Katalin polgármester a verseny kezdetekor. Hozzátte: – A települési sportkoncepcióban is megfogalmaztuk ez irányú elképzeléseinket, hiszen az éves sport- és kulturális tervünk is tartalmazza a programok szélesítését, színesítését. A megmérettetés különlegességét az adta, hogy a pandémia miatt Nagyvenyim adhatott otthont az első idei versenynek. Remélhetőleg jövőre sokkal szélesebb körben és nagyobb volumenű rendezvényt tarthatunk.

A második nap végén Szabad Zoltán foglalta össze a verseny eredményeit és tapasztalatait:

– A nehézségek és az időjárási körülmények ellenére gördülékenyen sikerült a rendezvényünk. Kiemelten öröm számunkra, hogy egyesületünk az ob-futamon három dobogós helyezést ért el Szabad Zoltán és Csikós Nagy Bálint jóvoltából. *(Forrás: duol.hu)*

# Díjeső a VIII. Mezőföld Virágai Szólótáncversenyen

Az idei évben 8. alkalommal került megrendezésre a Mezőföld virágai Közép-dunántúli régió szólótáncversenye az Alba Regia Táncegyüttes szervezésében, az Örökség Nemzeti Gyermek- és Ifjúsági Népművészeti Egyesület szakmai támogatásával. A verseny célja, hogy a Közép-dunántúli régió táncosai bemutatkozhassanak, felmérhessék a régióban tevékenykedő (akár művészeti iskola kereteiben működő, akár amatőr együttesben) együttesekhez képest saját szakmai színvonalukat, megismerkedjenek egymással, és kapcsolatokat építhessenek.

Bár a verseny eredetileg március közepén került volna megrendezésre, a járványügyi helyzet ezt akkor nem tette lehetővé, de fél évvel később, október 4-én, vasárnap összegyűltek a Közép-dunántúli régió néptáncos szólistái, hogy számot adhassanak tudásukról a székesfehérvári Alba Regia Táncegyesület Malom utca 6. szám alatti táncházában. Nagy örömünkre szolgál közhírré tenni, hogy a Nagyvenyimi Táncegyüttes négy induló produkciójából (1 páros-, 3 szólóversenyszám) a szakmai zsűri mindegyiket Mezőföld Virága díjjal jutalmazta.

Farkas Áron, a Nagyvenyimi Táncegyüttes és a dunaföldvári Levendula Alapfokú Művészeti Iskola legénykéje a kalotaszegi legényesével, Czuppon Zsóka a Nagyvenyimi Táncegyüttes és a Baracsi Szélescsapás táncegyüttes táncosa mezőfalvai cigánytáncokkal, Czuppon Péter felcsíki félolóhos és orosz zsuka produkciójával, majd végezetül Molnár Lilla és Pásztor Máté feketelaki páros táncával érdemelte ki nemcsak a közönség, hanem a zsűri elismerését és a szólótáncverseny díjait. Zsóka a Mezőföld virága díj mellett különdíjban részesült a mezőfalvai cigánytáncok hiteles eltáncolásáért.

A versenyszámokat kéttagú zsűri értékelte: Strack Orsolya néptáncpedagógus, Örökös Aranygyöngyös Táncos, a Népművészet Ifjú Mestere, az Állami Népi Együttes egykori táncosa és Sikentáncz Szilveszter néptáncpedagógus, Örökös Aranysarkantyús táncos, Népművészet Ifjú Mestere, a Kárpátalja Néptáncegyüttes művészeti vezetője, az Állami Népi Együttes egykori táncosa és az Örökség Gyermek Népművészeti Egyesület elnöke személyében.

A verseny színvonalát bizonyítja a tény, hogy az eredményhirdetés az előzetesen kihirdetett időponthoz képest háromnegyed órát késett, ugyanis a mezőny olyan erős volt, hogy a zsűrinek komoly fejtörést okozott a díjak odaítélése. Az eredményhirdetésen elhangzottak szerint nem arról kellett dönteniük, hogy ki kapjon díjat, hanem ki az, aki ne kapjon, hiszen nincsen annyi díj, mint amennyi induló volt, pedig szívük szerint mindenkinek adtak volna.

Czuppon Zsóka első ízben, Czuppon Péter második, Molnár Lilla és Pásztor Máté harmadik, Farkas Áron pedig már negyedik alkalommal nyerte el a „Mezőföld Virága" címet és díjat. A táncosok felkészítői Czuppon Péter és Kuminka Zsuzsanna, a Nagyvenyimi Táncegyüttes vezetői voltak. Köszönjük szépen a táncosok és oktatóik munkáját! További sok sikert kívánunk nekik a jövőben is!

**Palágyi József Művelődési Ház és Könyvtár**

Palágyi József Művelődési Ház és Könyvtár
muvhaz.nagyvenyim.hu Nagyvenyim Fő utca 16/1. Telefon: 506-220

# Még mindig „helyzet van”! – Hogyan tovább?!

Erre a kérdésre keressük a választ folyamatosan a Palágyi József Művelődési Ház és Könyvtárban is, de mindenek előtt hadd foglaljuk össze a közelmúlt eseményeit.

Június végén, amikor újra megnyithattuk közösségi tereinket, bizakodva tekintettünk a jövőbe, és tervezgettük, mi mindent tudunk majd pótolni a településünkön elmaradt programok közül. Klubjaink egy része azonnal megkezdte a foglalkozásokat, amint lehetőségük adódott, hogy újra bejárhassanak az épületbe, de olyanok is akadtak, amelyek tagsága úgy döntött, nem változtat a kialakult szokásain: július és augusztus hónapban nyári szünetet tart. Július végén azzal szembesültünk, hogy a zenés-táncos rendezvényekre vonatkozó 500 fős létszámkorlát továbbra is érvényben maradt, és mégsem tarthattuk meg a szokásos és nagyon várt falunapot.

A háromhavi kényszerszünet kompenzálására úgy döntöttünk, hogy a tervezett egy havi zárva tartása helyett csupán egy hétre zár be a művelődési ház és a könyvtár. Örömmel vettük, hogy sokan látogattak bennünket ez időszak alatt.

Augusztus 14-én a „Köszönjük Magyarország!” program támogatásával vendégszerepelt nálunk Nyári László cigányprímás és zenekara. Igazán teljessé a hozzájuk csatlakozott Rauf Pál és Somogyi Erika nótaénekesek közreműködésével vált a nótaest. Polgármester úr és a meghívását elfogadó művésznő egyaránt ajándékműsort adtak aznap este a nagyvenyimi közönségnek, amit hálásan köszönünk mindkettőjüknek. Jó volt látni a felszabadult arcokat, a művészekkel együtt éneklő, vidám közönséget - és szabadon lebonyolítani újra egy rendezvényt.

**Nyári László cigányprímás és zenekara nagyvenyimi vendégszereplését Rauf Pál és Somogyi Erika nótaénekesek közreműködése tette igazán teljessé és fergetegessé**

Korábban csak esőhelyszínként álltunk rendelkezésére a Család- és Gyermekjóléti Szolgálatnak az augusztusban szervezett gyermekprogramjaihoz, azonban az utóbbi években már a művelődési ház munkatársai is közreműködtek ezek megtervezésében, lebonyolításában. Idén egy kreatív nap keretében került erre sor, ahol vidám játékokkal, kézműves foglal-

**A Család- és Gyermekjóléti Szolgálat munkatársai által szervezett nyári gyermekprogramok nagyon népszerűek voltak. Ezek szervezésében a művelődési ház munkatársai is közreműködtek**

kozással, zsíros kenyérrel, főtt kukoricával vártuk a program résztvevőit.

A több hónapos kihagyás miatt bizonytalan volt, hogy a kialakult szokásoknak megfelelően tudjuk-e megrendezni az Újkenyér ünnepet, hiszen az elmaradt próbák miatt dalkörünk tagjai attól tartottak, hogy nem tudnak a tőlük megszokott színvonalú műsorral hozzájárulni az ünnephez. Köszönjük nekik, hogy mégis vállalták az előadást, hiszen minden eddiginél többen gyűltünk össze a Szent Bernát Arborétum Rendháza előtti téren augusztus 20-án. A szentmise végeztével már a szabadban felállított asztalon várta a falu kenyere a vendégeket. Vargáné Kaiser Katalin ünnepi gondolatait és az új kenyér megáldását követően az Aranydaru Dalkör és a Nagyvenyimi Táncegyüttes közös műsorát látták-hallották a résztvevők. Köszönjük a szolgálatot Krisztofory Valter plébános úrnak és Kovács Henrietta Judit református lelkész asszonynak, akik nemcsak lelki táplálékról gondoskodtak, hanem Polgármester asszonnyal együtt szelték fel az ünnepi kenyereket, amit a viseletbe öltözött néptáncos lányok kínáltak a közösség tagjainak.

A korábban említett elmaradt próbák a Fontana Női Kar felkészülését is érintették, így nem került sor az Ars Sacra fesztiválhoz kapcsolódva a Nyitott templomok napjára tervezett koncertre, amit az Aranydaru Dalkörrel és meghívott vendégkórussal szeptember 12-re hirdettünk.

Erre a napra hirdetett másik rendezvényünket sikerrel lebonyolítottuk. Közönségszavazással dönthettek a nagyvenyimiek, hogy a Pik-Nik mozi alkalmával a felajánlott 9 film közül melyiket szeretnék látni, így akik eljöttek, az Életrevalók című francia vígjátékot nézhették az iskola udvarán piknikezve a késő nyári égbolt csillagai alatt. *(Erről részleteket lapunk 12. oldalán olvashatnak.)*

**A szentmise végeztével már a szabadban felállított asztalon várta a falu kenyere a vendégeket az augusztus huszadikai ünnepségen. Vargáné Kaiser Katalin polgármester mondta el ünnepi gondolatait , majd az egyházi vezetők megáldották az új kenyeret. A rendezvény színvonalatát a Fontana Női Kar előadása emelte**

Szeptember elejétől örömmel fogadtuk a nyári szabadságukról visszatérő klubjainkat: teremhasználat egyeztetése mellett a nyári élmények megbeszélésével és az év további részére vonatkozó tervek, lehetőségek összehangolásával teltek napjaink. Bizakodva tekintettünk az év hátralevő részére: 18 klubunkból az óvatosabbak elhalasztották találkozóikat, 12 klub újra belevetette magát a közös munkába.

Szeptember 21-től, a közművelődési intézmények közös tereiben a kötelező maszkhasználatot előíró kormányrendelet életbelépése újra átírta a forgatókönyvünket, s a művelődési ház csoportjai öt kivétellel átmenetileg felfüggesztették foglalkozásaikat. Elmaradt a Kulináris kavalkád és a szüreti táncház.

Könyvtárunkban maszk használatával és kézmosást, kézfertőtlenítést követően még a hagyományos módon, zavartalanul kölcsönözhetnek könyveket. A továbbiakban is mindent elkövetünk annak érdekében, hogy szolgáltatásainkkal a nagyvenyimi közönség rendelkezésére álljunk az esetlegesen bekövetkező további szigorítások esetében is - jelentse ez akár a telefonon rendelt és szabadtéren átvett könyvkölcsönzést, akár a házhozszállítást vagy a könyvsátras megoldást, ahogyan az a május-júniusi időszakban történt.

Október 2-án ugyan maszkban, de szép számmal jelenlévő Vendégek között köszöntöttük a jubileumi évfordulóikat ülő Házaspárokat, ahová ebben az évben 11 pár jelezte részvételi szándékát, október 3-án, az idősek napján pedig műsoros délutánnal köszöntöttük a településen élő nyugdíjasokat, idős polgárainkat.

A járványügyi helyzet változásával a látogatók egészségének megóvása érdekében a több program lemondása mellett döntünk. Így biztosan elmarad októberben a közös varrás, az őszi játszóház, a Fontana Női Kar koncertje és az amatőr színházi előadás; novemberben az őszi egészségnap és az Erzsébet-Katalin bál.

Az október 23-i megemlékezést szabadtéren tervezzük, és a megszokottól eltérően a négy gyertya meggyújtásán kívül adventben is egy nagyobb, szabadtéri rendezvény megszervezésén dolgozunk.

A biztonsági előírások szigorú és következetes betartásával kisebb létszámú eseményeket tudunk szervezni, amelyekre várjuk Önöket, és amikről honlapunkon (muvhaz.nagyvenyim.hu), és facebook-oldalunkon (https://www.facebook.com/muvhaznagyvenyim) találnak tájékoztatást.

Köszönjük az intézményünkbe látogatóknak, hogy március óta valamennyien együttműködtek velünk az intézményre és a használatára, valamint a rendezvényeken történő részvételre vonatkozó járványügyi védekezési szabályok betartásában. Bízunk abban, hogy ezzel a továbbiakban is segítik működésünket!

Vigyázzanak magukra és embertársaikra, továbbra is lássák meg az embert a maszk mögött!

Kollégáimmal együtt jó egészséget, kitartást és türelmet kívánok mindannyiuknak!

**Mogyorós Mária**
**intézményvezető**

Az Aranydaru Nyugdíjas Klub hírei

# ÍGY ÉLÜNK MI, NYUGDÍJASOK!

Az élet úgy hozta, hogy fél év elteltével, július 6-án összejöhettünk. Már nagyon vártuk a találkozást, hiszen sokunknak ez jelenti a társaságot. Megterveztük, hogyan töltsük a következő klubnapokat, beszélgettünk beteg klubtársaink állapotáról, lehetőségeinkről. Köszöntöttük a születés- és névnaposokat.

Sajnos, a következő napon értesültünk a szomorú hírről: Bokor Lajosné Katika a klubnap idején eltávozott közülünk.

Szokásunkhoz híven augusztusban szünetet tartottunk.

Telefonos beszélgetés során félelmünk beigazolódott: a magánházaknál elhelyezett, a klub tulajdonát képező dolgainknak helyet kell keresni. Mivel nem találtunk lehetőséget, szeptember 2-án Polgármester asszonytól kértem segítséget. Tájékoztatása alapján készülőben vannak a szekrények, melyekből egy akasztós szekrényt a dalkör kap, melyben elhelyezhetik a használaton kívüli, igen drága fellépő ruháikat. Ígéretet kaptam a klub részére egy szekrényre, melyről Mogyorós Marikával egyeztet.

A szeptemberi klubnapot megelőzően nagyon jó hangulatú vezetőségit tartottunk. Annyira jól éreztük magunkat, hogy a cca. fél órásra tervezett összejövetelnek fél három helyett 3/4 5-kor az énekpróbára érkező Szilágyiné Éva vetett véget. Mondtuk is, hogy jó lenne, ha a klubnapok is ilyenek lennének. Ekkor megbeszéltük, hogy a vírus terjedése okozta bizonytalanság miatt az októberi klubnapra tervezett buli helyett a szeptember 7-i klubnapra meglepjük társainkat. Kacsazsíros kenyeret szolgáltunk fel lilahagymával, melynek nagy sikere volt.

***MOSTANTÓL a klub működését felfüggesztjük, amíg egészségügyi szempontból biztonságosan összegyűlhetünk.***

Ezen a délutánon felkért vendégünk Nagy Andrásné Jolika és férje volt, aki Barátaink a növények címmel nagyon kellemes és tanulságos beszélgetésbe vont be minket.

Köszöntöttük a születés- és névnaposokat, köztük a kerek évfordulós Érsekné Zsuzsit, aki megvendégelt minket. Mivel hosszú idő után találkoztunk az összejövetel is több vendéglátással, beszélgetéssel telt. Jó hangulatban köszöntünk el egymástól. Sajnos ez alkalommal már csak 16 fő volt jelen, előzetesen többen jelezték, hogy a COVID-19 miatt távol maradnak. Megköszöntem Csizmadia Gyurinak, hogy önként megszervezte a dalkör augusztus 20-i fellépésének előkészítését, fellépését és Fási Éva megsegítését.

Hivatalos bejelentés alapján szeptember 21-től már a művelődési házban is csak maszkban lehet tartózkodni. Ezért a tagságból 39 fő véleményét kikértem, hogy ilyen körülmények között találkozzunk-e.

**Szeretettel búcsúzunk**

**BOKOR LAJOSNÉ KATIKÁTÓL,**

**aki az Aranydaru Nyugdíjas Klub és az Aranydaru Dalkör aktív, jó humorú, kedves tagja volt.**

33:6 arányban a „NE találkozzunk!" lett a döntés.

Ezért MOSTANTÓL a klub működését felfüggesztjük, amíg egészségügyi szempontból biztonságosan összegyűlhetünk.

Szeretném, ha legközelebbi találkozásunk alkalmával bepótolhatnánk a köszöntéseket, jót beszélgetnénk, játszanánk.

Addig is a lehetőségekhez képest tartsuk a kapcsolatot egymással!

A betegeknek gyógyulást kívánok!

***A MIELŐBBI VISZONTLÁTÁSIG NAGYON VIGYÁZZATOK MAGATOKRA ÉS EGYMÁSRA!***

**Póla Imréné Ági**

# Piknikezés és mozizás – nagyon kellemes párosítás

Idén sajnos a vírushelyzet miatti elővigyázatosságból a falunapi közösségi együttlét öröme nem adatott meg a nagyvenyimieknek. Pedig érthetően vágyunk az együttlétre, kikapcsolódással töltött órákra, a közösségi programokra, nemcsak azért, mert hosszúra nyúlik a koronavírus miatti pauza, hanem azért is, mert minden évben nagy sikerű volt (és reméljük jövőre már lesz is) a rendezvényünk a település önállóvá válásának évfordulója alkalmából, augusztus első hétvégéjén.

PikNik Mozival kárpótoltunk magunkat kissé... Az Életrevalók című filmalkotás lett annak a lakossági szavazásnak a nyertese, amelyben arra kérték a venyimieket, hogy kilenc lehetséges választási lehetőség közül szavazzanak arra a filmre, amelyet szívesen megnéznének az iskola udvarában berendezett piknik moziban szeptember 12-én, szombaton este 19 órától. Az iskola udvara szombat estére különleges díszletet kapott a színes izzósorokkal, a nyárutó kellemes időjárását kihasználó beszélgető és piknikező mozinézőkkel. A film főcíme előtt Vargáné Kaiser Katalin, a település polgármestere üdvözölte a közönséget, majd elkezdődött a közösen választott moziélmény piknikkel.

*(Forrás: duol.hu)*

# Református hírek

**Nyári napközis táborunkban kellemesen teltek a napok**

**Kerti, tanévnyitó istentiszteletet tartottunk szeptemberben**

Áldás békesség!

Sok minden történt az elmúlt hónapok alatt, ami egyre inkább erősít bennünket abban, hogy jó úton járunk, erősödünk, és idővel növekedni is fogunk.

Miből gondoljuk ezt?

**Beszámolónk:**

– Nyári napközis táborunkban közel 20 gyermek vett részt, akik végig nagyon jól érezték magukat, majd utolsó nap szüleik, családtagjaik előtt mutatták meg, mennyi mindent csináltak a tábor pár napja alatt.

– Szeptember első hétvégéjén tartottuk tanévnyitó kerti istentiszteletünket (ezúton is szeretettel köszönjük szomszédaink megértését alkalmunk szentségét tekintve), aminek a végén megáldottuk a tanévet kezdő gyermekeket. Közel hatvanan voltunk ezen a vasárnapon együtt.

– Szeptember 11-13. között gyülekezetépítő hétvégére vonultunk el a Tolnamegyei Murgára. Az ott lévő, már használaton kívüli evangélikus templomot tettük rendbe istentisztelet tartására (nem volt sem könnyű, sem kis feladat), majd közösen jártuk be az elhaló falu, valaha szebb napokat élt utcáit. Feltöltődve, boldogan zártuk ezt a 3 napot.

– Örömmel jelentem, hogy elindultak iskolai hittanóráink, amik csütörtökönként, órarendbe iktatva kerülnek megtartásra.

**Alkalmaink:**

– Istentisztelet minden hónap 2. és 4. vasárnapján 9 órától kezdődően (október 11., 25., november 8., 22.) a palágyi József Művelődési Ház és Könyvtárban (Nagyvenyim, Fő utca 16/1.).

– Október 9-től, minden pénteken 10 órától Ringató lesz gyülekezeti házunkban (Zrínyi utca 10.), ahol reményeink szerint nemcsak a kisbabák, hanem az anyukák, családok is jól érzik majd magukat, s ahol tudunk egymással beszélgetni, s lelki támaszt is nyújtani.

– Bibliaórás esték indulnak (október 13., 20., 27. és november 3.) kedden esténként 18 órától. Ruth könyvének 4 fejezetét vesszük majd. Az esték időtartama 90 perc.

– Minden református hittanos gyermek megjelenésére számítunk, havi egy alkalommal!

**Tervezzük:**

– óvodai hittan.

– konfirmációs előkészítő órák.

– Gitár klub gyermekeknek (vasárnapi istentiszteletek után).

Hírek, tudnivalók, időpontok a gyülekezet facebook oldalán megtalálhatóak!

Az olvasók és a falu lakosait, vezetőit Istenünk áldása kísérje!

**Kovács Henrietta Judit**

# Köszönjük az eddigi segítséget, és kérjük, járuljanak hozzá minél többen az arborétum gondozásához!

Október 3-án délelőtt tizenketten csatlakoztak a túraegyesület 21 tagjához, hogy kezük nyomán megújuljon a Szent Bernát Arborétum parkja, hogy visszaszorítsák kissé a nyár folyamán elburjánzott növényzetet.

Köszönjük mindazok munkáját, akik ezen a délelőttön velünk tartottak! Harminchármunk munkájával a terület közel felét sikerült „formába hozni”.

Lehetőség van egyénileg is hozzájárulni a park gondozásához, hiszen a terület másik fele még gondos kézre vár. Aki ilyen módon csatlakozna a közös ügyhöz, egyeztetés céljából keresse Kiss Csabát vagy Németh Lászlót az Erdőjárók Túraegyesület honlapján feltüntetett elérhetőségeken.

A következő közösen szervezett parkszépítési alkalmat november 14-én, szombaton tervezzük. Szívesen látunk mindenkit, aki szívesen választja szombat délelőtti programjául, hogy friss levegőn, jó csapatban, önkéntes tevékenységet végezzen közös értékünk, a helyi arborétum télre való felkészítésében.

**Németh László, az Erdőjárók Túraegyesület elnöke**
**Kiss Csaba Gábor a Szent Bernát Arborétum Alapítványának kuratóriumi elnöke**

IMPRESSZUM
*Mi újság Nagyvenyimen?*
Alapító:
Nagyvenyim Nagyközség Önkormányzata.
Lapnyilvántartási szám: B/PHF/860/F/92.
A kiadó: Nagyvenyim Nagyközség Önkormányzata.
2421 Nagyvenyim, Fő u. 43.
Tel.: 25/507-460.
e-levélcím: hivatal@nagyvenyim.hu
A kiadásért felelős: Vargáné Kaiser Katalin.
e-levélcím: polgarmester@nagyvenyim.hu
A szerkesztésért felelős: Mogyorós Mária.
Tel.: 25/506-220.
Szerkeszti: Palágyi József Művelődési Ház és Könyvtár szerkesztőbizottsága.
e-levélcím: muvhaznagyvenyim@gmail.com
Készült: 1500 példányban, 2020. 10. 12.
Nyomda: Rolling Nyomda Bt. Dunaújváros.
A sokszorosításért felelős: Rozsnyai Zoltán.
Megrendelés száma: 04/MÚN/2020.

MIRAGE

*Virág és ajándéküzlet*

- Vágott virágok
- Csokrok
- Alkalmi díszek
- Koszorúk
- Ajándéktárgyak
- Cserepes növények

# Megnyitottunk!

## Nézzen be hozzánk! Előrendeléseket felveszünk!

*NYITVATARTÁS:*

*H-P 9-17*

*SZ: 8-12*

*V: Zárva*

*Üzlethelyiség: 2421 Nagyvenyim, Gárdonyi Géza u. 1.*

*Telefonszám: +3670/415-7956*

*www.bgv.hu*

*E-mail: info@bgv.hu*

Kiszállítást is vállalunk!

# A Dunai Gyöngy Vendégház energetikai fejlesztése, parképítése és eszköz beszerzése

A Dunai Turizmus Szolgáltató Kft. Vidékfejlesztés Program keretein belül, a Mezőföldi Híd Térségfejlesztő Egyesület működési területén meghirdetett VP6-19.2.1.-63-1-17 kódszámú „A gazdasági aktivitás javítása a térségi termékskála fejlesztése érdekében" című felhívásra benyújtott pályázatát az Irányító Hatóság támogatásra alkalmasnak minősítette és 5.203.844 Ft vissza nem térítendő támogatásban részesítette.

A projekt kiterjedt a Dunai Gyöngy Vendégház területén napelemes rendszer kiépítésére, klímák beszerelésére, parképítésre, illetve TV készülékek beszerzésére.

A fejlesztés által csökkennek a működési költségek, illetve nő a turisztikai szolgáltatásaik színvonala.

DUGULÁS ELHÁRÍTÁS BONTÁS NÉLKÜL!

**Vízvezeték szerelés is!**

*Györök Károly*
*20/362-58-17*

# ELEKTRONIKAI HULLADÉK ÁTVÉTEL NAGYVENYIMEN

**Telefonon történő előzetes egyeztetés alapján (Tel.:25/ 258-599) Nagyvenyim, Deák F. u. 11. szám alatt az alábbi elektronikai hulladékok adhatóak le személyesen.**

Régi csöves TV, és újabb típusú TV, rádió, TV antenna, bármilyen típusú monitor, számítógép, barkácsgép, elektromos kézi szerszám, elem, akkumulátor, mobil – és vezetékes telefon, tápegység, mosógép, centrifuga, gáztűzhely, mikrohullámú sütő, és a háztartásokban tönkrement mindenféle elektronikai berendezés.

**Az átvett elektronikai hulladék garantáltan újrahasznosításra kerül, és nem szennyezi a környezetet.**

**Védjük együtt a környezetet!**

# Fontos telefonszámok:

**Polgármesteri Hivatal telefonszámai:**

Titkárság:..... 507-460
Polgármester:..... 507-461
Jegyző:..... 507-450
Pénzügy:..... 506-230
Adóügyek: ..... 521-307
Szociális, hagyatéki ügyek,
kereskedelmi igazgatás:..... 506-210
Családsegítő és Gyermekjóléti szolgálat: ..... 506-212
Anyakönyv, rendszeres gyermekvédelmi
kedvezmény: ..... 506-211
Hirdetmények:..... 506-213
Ügyfélszolgálat, ebnyilvántartás:..... 506-218
Fax:..... 506-217
Járási kirendeltség: szerda 13-16 óráig:..... 507-451

**Orvosi rendelő telefonszámai:**

Dr. Reiter Gábor:..... 259-270
Dr. Zseli József: ..... 507-470
Orvosi ügyelet: ..... 506-201
Védőnők:..... 506-200
Fogászat:..... 259-650
Gyógyszertár: ..... 507-420
Nagyvenyimi Kossuth Lajos Általános Iskola:..... 506-221, 507-490
Nagyvenyimi Kossuth Lajos Általános Iskola faxszáma: ..... 507-491
Palágyi József Művelődési Ház és Könyvtár:..... 506-220
Nagyvenyimi Nefelejcs Óvoda:..... 258-096
Általános segélyhívó: .....112
Polgárőrség: .....30/533-2322
Körzeti megbízott:.....30/202-3739

**Hibabejelentés:**

E.ON áram:.....80/20-50-20,
gáz:..... 80/42-42-42
Vízszolgáltatás és csatorna: Mezőföldvíz Kft.:.....80/442-442

# Sok boldogságot az arany-, ezüst- és gyémántlakodalmas házaspároknak!

**Jeles ünnepnek adott otthont október 2-án Nagyvenyim polgármesteri hivatala: azok a párok tettek ünnepélyes fogadalmat, akik több évtizede boldogságukkal, családjukkal tesznek hitet a házasság szentsége mellett. Arany-, ezüst- és gyémántlakodalmas párokat köszönthettünk!**

Huszonöt éves házassági évfordulóját ünnepelte Szabó Attila és Szabóné Sztanó Zsuzsanna, Pokornyi László és Pokornyi Lászlóné Szloboda Erika, valamint Nyuli Imre és Nyuli Imréné Gál Mária.

Ötven éves házassági évfordulósok Szabó János és Szabó Jánosné Katona Margit, Tóth Mihály és Tóth Mihályné Stirbl Ilona, Gerendás Antal és Gerendás Antalné Petro Gizella Julianna, Turcsányi István András és Turcsányi István Andrásné Darnai Katalin, Kállai Gábor és Kállai Gáborné Szabó Erzsébet, Selmeczi - Kovács István és Selmeczi-Kovács Istvánné Varga Irén.

Hatvan éves évfordulós Kolmankó János és felesége Kolmankó Jánosné Buda Anna, valamint Hier József és Hier Józsefné Marosi Erzsébet.

Vargáné Kaiser Katalin Nagyvenyim polgármestere köszöntötte szeretetteljesen az ünneplőket. Elmondta egyebek mellett:

– Manapság különleges időket élünk. Körülvesz minket a láthatatlan veszélytől való félelem, és életünk természetes része lesz a védekezés. Ezekben az időkben értjük meg igazán, milyen fontos a mellettünk élő társ. A házasság az európai hagyomány és a hatályos magyar jog szerint egy felnőtt férfinak és egy nőnek jogilag elismert és szabályozott életközössége. A hétköznapokban két ember érzelmi és gazdasági kapcsolata, egyben a család alapja is. Önök ebből az érzelmi közösségből és kapcsolatból már sokat tapasztaltak. A házasságnak az a rendeltetése, hogy a szeretet, a szolgálat és az öröm helye legyen - hallhattuk a polgármester asszony köszöntőjében. Ezután kis ünnepi műsor és Domokos Edina anyakönyvvezető szép szavai következtek, majd a megjelent házastársak az anyakönyvvezető előtt hivatalosan megerősítették hajdan tett fogadalmaikat.

*(Forrás: duol.hu/HL)*

## Polgármesteri gondolatok

*A polgármesteri munkában sok és sokféle kihívás áll előttünk, rengeteg feladat vár megoldásra és sok, szebbnél szebb esemény és rendezvény válik életünk részévé.*

*A jubiláló házaspárokat köszöntő, évről évre megrendezett kis ünnepségünk szinte mindegyike emlékezetes marad a számunkra, miként ez az idei is. Hiszen kevés meghatóbb pillanatot lát az ember, mint mikor 60 együtt leélt év, vagy 5 évtizednyi közösen megélt küzdelem után az anyakönyvvezető hívó szavára a rég megtett fogadalom megújítását aláírásukkal megpecsételni igyekvő házaspár férfi tagja szinte alig látható, de biztos támaszt nyújtó mozdulattal teszi karját felesége bizonytalanabb karja alá, és úgy vezeti nejét, meghatottan, és biztonságot nyújtva az aláírás helyszínére…*

*Kollégáim és a magam nevében is köszönöm, hogy évről évre részévé válhatunk a jubiláló házaspárok életének e meghitt, felemelő pillanatának.*

**Vargáné Kaiser Katalin**
**polgármester**