MI ÚJSÁG NAGYVENYIMEN?

ÖNKORMÁNYZATI LAP

2026. november

Közéleti Kávéház

Kedves Nagyvenyimiek!

Hamarosan ismét Közéleti Kávéház. Közösségmegtartó párbeszéd közös dolgainkról, értékeinkről, a „vox humana" jegyében. Kávé, tea, sütemény és az eltűnőfélben lévő közvetlen emberi hang varázsának visszacsempészése. Minden kedves érdeklődőt várunk szeretettel a könyvtári galérián. *(A Meghívót lapunk 2. oldalán találják.)*

Vargáné Kaiser Katalin
polgármester

MEGHÍVÓ

Szeretettel meghívom Nagyvenyim lakóit az adventi vasárnapokra tervezett közösségi rendezvényeinkre.

2026. december 28-án délelőtt készül a település adventi koszorúja, másnap, advent első vasárnapjának délutánján az óvoda és a bölcsőde ünnepi műsorát láthatják, közben jótékonysági vásáron vehetnek részt, majd a műsort követően (kb. 17 órakor) közös gyertyagyújtásra várunk mindenkit az adventi koszorúnál.

(A részleteket és a további adventi hétvégék programjait lapunk 20. oldalán lévő plakáton olvashatják.)

Vargáné Kaiser Katalin

Várjuk az altomünsteri Mikulást!



Nem szakítva a partnerkapcsolatok több évtizedes hagyományával, Mikulás közeledtével idén is megajándékozzuk egymás közösségeit. Altomünsterről advent első hétvégéjén érkezik a nagyszakállú apó, akit ezúton is köszöntünk. Mi pedig az erdélyi partnertelepülésen élő gyermekeknek viszünk ajándékot december első hetében.

Vargáné Kaiser Katalin

Adventi gondolatok



Ahogy az év vége felé közeledve meggyújtjuk az adventi koszorú gyertyáit, a fények mellett a lelkünkben is egyre erősebben éled a várakozás és az összetartozás melege. Ez az időszak kiváló alkalom arra, hogy a mindennapi rohanásból kissé lelassítva egymás felé forduljunk, és hálát adjunk mindazért, amit az idei évben elértünk.

Kívánom, hogy az ünnepi készülődés az őszinte beszélgetésekről, az egymásra figyelésről és az apró, szívből jövő gesztusokról szóljon.

Legyen Nagyvenyim minden otthonában béke, nyugalom és valódi szeretet, amely erőt ad a következő esztendőhöz is.

Áldott, békés adventi készülődést és boldog, meghitt karácsonyt kívánok minden kedves venyimi családnak!

Vargáné Kaiser Katalin
polgármester

Kedves Olvasónk!

Ha Ön Nagyvenyimen él, dolgozik, vagy csupán érdekli, hogy mi történik a közösségben, most van itt az ideje, hogy regisztráljon a Munipolis rendszerbe! A Munipolis egy szempillantás alatt juttatja el Önnek a fontos híreket, SMS, e-mail vagy telefonos applikáció formájában.

https://nagyvenyim.munipolis.hu/regisztracio

Hogy mit eredményez a regisztráció?

- ❗ Figyelmeztetést krízishelyzetekben
- 🚗 Információkat közlekedési korlátozásokról, víz, villany ellátásának szüneteltetéséről stb.
- 🕺 Meghívókat a kulturális és sporteseményekre
- 📧 Helyi újdonságok megismerhetőségét
- 👩‍💻 Közvélemény-kutatások felhívásait

A szolgáltatás ingyenes! ✅

Azon felhasználók között, akik **2026. december 5. nap 24.00 -ig regisztráltak** a Munipolis rendszerében, lesz egy szerencsés, akinek egy igazán **értékes ajándékot hoz a MIKULÁS.**

Hogy ki lett a MIKULÁS kiválasztottja, megtudhatják az önkormányzat elektronikus felületein, a Vargáné Kaiser Katalin településvezető Nagyvenyim FB oldalon, a Munipolison, valamint a Palágyi József Művelődési Ház és Könyvtár december 6-i adventi programján, élőszóban.



Regisztráljon és várja az ajándékot hozó Munipolis Mikulást! *(Tájékoztató plakát a 6. oldalon.)*

Felhívás szociális célú tűzifa kérelem benyújtására



Önkormányzatunk a helyi önkormányzatokért felelős miniszter által meghirdetett „A települési önkormányzatok szociális célú tüzelőanyag vásárlásához kapcsolódó támogatására" pályázatot nyújtott be. A pályázott 50 m3 tűzifa helyett 32 m3 tűzifa megvásárlása kaptunk támogatást.

A szociális célú tűzifa támogatás helyi szabályairól szóló 17/2026. (IX. 23.) önkormányzati rendelet szerint a rendelkezésre álló keret mértékéig szociális tűzifa támogatás iránti kérelmet nyújthatnak be azok a Nagyvenyim nagyközség közigazgatási területén életvitelszerűen lakó és ott lakcímmel rendelkező lakosok, akinek a családjában az egy főre jutó havi jövedelem nem haladja meg az öregségi nyugdíj legkisebb összegének 200 %-át, egyedül élő esetében a 300 %-át és nyilatkozik arról, hogy lakása fával fűthető. Egy kérelmező legfeljebb 5 erdei m^3 tűzifa támogatás iránti kérelmet nyújthat be. A kérelmeket folyamatosan, 2027. január 29-ig lehet benyújtani a Nagyvenyimi Polgármesteri Hivatal igazgatási ügyintézőjéhez. A tűzifa támogatás igényléséhez szükséges formanyomtatvány elérhető a rendelet mellékleteként itt **https://njt.jog.gov.hu/jogszabaly/2026-17-SP-5Y3986** és átvehető a Nagyvenyimi Polgármesteri Hivatalban. A benyújtott kérelmet Nagyvenyim Nagyközség Önkormányzata Képviselő-testületének Egészségügyi, Szociális és Humán-erőforrás Bizottsága bírálja el.

Az egy főre eső jövedelem meghatározásánál a Szoctv. 4. § (1) bekezdés a) pontjában foglaltak az irányadóak. A családot az Szoctv. 4. § (1) bekezdés c) pontja alapján kell meghatározni.

A támogatás megállapításakor előnyben kell részesíteni

a) azt, aki aktív korúak ellátására, időskorúak járadékára, vagy különösen a lakhatáshoz kapcsolódó rendszeres kiadások viselésével kapcsolatos települési támogatásra jogosult,

b) a halmozottan hátrányos helyzetű gyermeket nevelő családot,

c) a rendszeres gyermekvédelmi kedvezményben részesülő családot,

d) az egyszülős háztartást,

e) azt a családot, amelyikben rokkantsági ellátásban részesülő él,

f) a 65 év feletti, egyedül élő nyugdíjast, akinek a nyugdíja nem éri el a 150.000 Ft-ot,

g) a három vagy több gyermeket nevelő családot.

Nem jogosult tűzifa támogatásra:

a) aki erdőgazdálkodó, erdőtulajdonos és az elmúlt két évben engedéllyel fakitermelést végzett,

b) azon ingatlan vonatkozásában, amely tűzifával egyáltalán nem fűthető.

Nem igényelhető szociális célú tűzifa támogatás az üresen álló, nem lakott ingatlanra, amelyben életvitelszerűen nem laknak.



Helyi alkotó nagysikerű bemutatkozása Bajorországban

Idei látogatásunk az **Altomünsterben** megrendezett **Marktfesten** méltán vált településünk büszkeségévé. Az ünnep alkalmából ***Rozsnyai Zoltán, nagyvenyimi fotóművész*** munkái kerültek bemutatásra a Sparkasse gyönyörű, boltíves kiállítóterében. A kiállítás szép sikere nyomán az Alkotó meghívást kapott a Duna Regensburg és Ingolstadt közötti szakaszán elhelyezkedő, csodás **Kelheim** városába is, ahol október 22. és december 17. között látogatható, több, mint 50 képet felvonultató, ***„A szegénységnek sok arca van"*** című tárlata. A fotókiállítás képei több évtizedet ölelnek fel. Emberi sorsokat, hétköznapi pillanatokat és olyan történeteket jelenítenek meg, amelyek mellett -bár mély érzelmi töltést hordoznak-, sokszor mégis észrevétlenül elmennénk. Szívből, őszintén gratulálunk!

Vargáné Kaiser Katalin



LAKOSSÁGI TÁJÉKOZTATÓ

Információk és helyzetkép a környékünkre tervezett ipari szélerőmű-parkról

Tisztelt Lakótársak,
Kedves Nagyvenyimiek!

Az utóbbi időszakban a településünket és a közigazgatási területünk határait érintő, tervezett szélerőmű-fejlesztésekkel kapcsolatban számos hír látott napvilágot. Az önkormányzat tisztában van a téma súlyával. Fontos, hogy hiteles információink legyenek a tervezett beruházások várható környezeti és társadalmi hatásairól, arról, hogy ezek között melyek kedvezőek a számunkra, és melyek hordoznak veszélyeket, milyen előnyök és kockázatok kapcsolódnak ehhez, a jelenlegi kormányzat által preferált energetikai irányvonalhoz, és hogy milyen eszközök állnak a rendelkezésünkre az esetleges nem kívánt mellékhatások kivédésére.

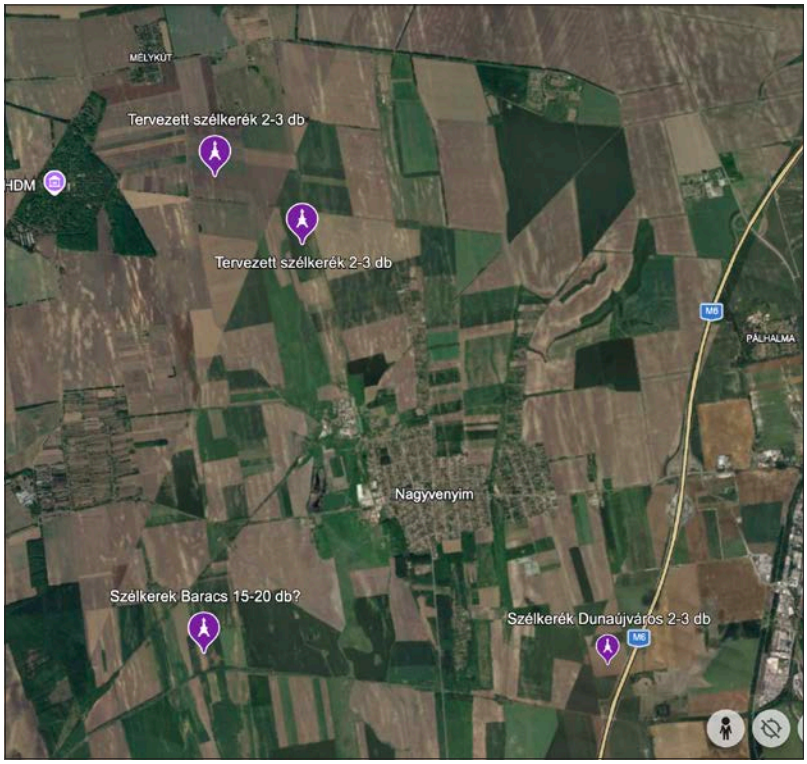

A részletes beruházói tervek jelenleg nem állnak rendelkezésünkre, ezekről az előzetes, informálódó jellegű megkereséseken túli konkrét tárgyalás eddig nem történt testületünkkel. Így részleteket arról, hogy milyen méretű létesítményekről szólnak a tervek, csak a nyilvános pályázathoz kapcsolódó adatok szintjén, a pályázatok bontási jegyzőkönyveiből tudunk.

Amit látunk a pályázattal kapcsolatban nyilvánosságra hozott adatokból, ***az egy átfogó, térségi beépítési szándék képe, amelyben a tervezett erőműrendszer szó szerint közrefogja Nagyvenyim határát.***

Érintett területek:

a) Nagyvenyim (északi külterület, 085/13 és 0236/16 hrsz-ok): Félúton Mélykútpuszta és a gyártelep közt további 4-6 darab turbinából álló egység elhelyezése szerepel a koncepcióban.

A 0236/16 hrsz-ú ingatlan egy része az országos ökológiai hálózat övezetébe tartozik, azaz meglátásunk szerint az OTÉK alábbi szabálya alapján eleve kiesik a pályázható területekből. A másik, 085/13 hrsz. közvetlenül határos az országos ökológiai hálózat övezetével, így az is kérdéses lehet.

Az OTÉK 10/B § (2) bekezdése így szól:

Beépítésre nem szánt területen – az (1) bekezdés szerinti védőzónán kívül – nem lehet szélerőművet elhelyezni az országos ökológiai hálózat övezetében, a kiváló termőhelyi adottságú szántók övezetében, a tájképvédelmi szempontból kiemelten kezelendő terület övezetében, a tájképvédelmi terület övezetében, valamint a világörökségi és világörökségi várományos területek övezetében.

b) Dunaújváros térsége: Az M6-os autópálya vonzáskörzetében további 3 darab szélerőmű kapna helyet. (44 MW névleges és + 11 KW akkumulátor kapacitással)

Egy modern, több megawattos ipari szélerőműnek a szélárnyék-hatás, a turbulencia elkerülése, valamint a gépészeti biztonság miatt legalább 300-1000 méteres védőtávolságra kell lennie a másiktól.

A valós beépíthetőséget a meglévő terepi adottságok (magasfeszültségű vezetékhálózat, vasútvonal, közutak), valamint a környezet- és természetvédelmi védősávok szigorúan korlátozzák. Hatástanulmányok hiányában a lakott területektől való pontos távolságok jelenleg csak hozzávetőlegesen számíthatók ki.

A projekt megvalósításához elengedhetetlen a Helyi Építési Szabályzat (HÉSZ) módosítása is, amely lehetővé tenné a terület besorolásának megváltoztatását. **Önkormányzatunk a konkrétumok hiányában, illetve a még hiányzó részlet-információk miatt nem döntött** a HÉSZ ezirányú módosításáról. Természetesen elengedhetetlen a képviselő-testület felelősségteljes informálódása, és a megalapozott döntéshozatal.

A pályázati kiírás azon önkormányzatok számára, amelyek közigazgatási területe érintett a fejlesztésekben, számos, elsőre kedvezőnek minősíthető bevételszerzési lehetőséget biztosít. A szélerőműves beruházásokban rejlő, ma még csak „potenciális" bevételeknek nyilván nagy hasznát venné a település. Azonban még nem ismert, vagy egészen nem feltárt, számos műszaki tapasztalat, környezeti és társadalmi hatás.

Kockázat rejlik abban, ha ugyan nem a mi közigazgatási területünkön, hanem a szomszédos településén, de a mi, lakott térségünkhöz közel létesül egy erőmű. Hiszen ekkor a bevételből ugyan nem fogunk részesedni, ám a nálunk lecsapódó kedvezőtlen környezeti hatások kivédése a mi érdekünk.

Mindezek okán természetesen törekszünk a lakossági korrekt tájékoztatásra. **Amint a fentieknél még pontosabb információink lesznek, a lakosság részére, a témában nagy jártasságú szakértők bevonásával fórumot hirdetünk.**

Vargáné Kaiser Katalin
polgármester

Mit jelenthet Nagyvenyimen a „Vizet a tájba!” program?

– Hogyan tartsuk meg az esőt a kertünkben, és miért repednek a falak?

Sokan tapasztalják az utóbbi években, hogy a házuk falán addig soha nem látott repedések jelennek meg, az ajtók, ablakok feszülnek, miközben a nyári aszályban a kertek kiszáradnak. Amikor végre megérkezik egy-egy kiadósabb eső – mint a mostani napokban is –, hajlamosak vagyunk fellélegezni, pedig a legtöbb víz néhány óra alatt nyom nélkül eltűnik a településről. Nézzük meg józan ésszel, mi áll a háttérben, és mit tehetünk mi magunk Nagyvenyimen!

Mi a gond? Hová tűnik a víz a talpunk alól?

A házak süllyedésének és a falak repedésének egyik legfőbb oka a drasztikusan lecsökkent talajvízszint. Amikor a talaj kiszárad, összezsugorodik, az épületek alapjai pedig elmozdulnak. Ezt a folyamatot a klímaváltozás mellett mi magunk is felgyorsítottuk azzal, ahogyan a település vizeivel bánunk:

– Elvezetjük ahelyett, hogy megtartanánk: A korszerű szennyvízcsatorna-hálózat óriási vívmány a környezetvédelem és a kényelem szempontjából, hiszen a szennyvizet elszállítjuk tisztításra. Ám ez egyben azt is jelenti, hogy ez a vízmennyiség már nem szivárog vissza a helyi talajba.

– Szabálytalan rákötések: Különösen nagy baj, ha valaki – szabálytalanul – az esővizet is a szennyvízcsatornába vezeti be. Ezzel nemcsak a rendszert terheljük túl feleslegesen (amiért végül mindannyian többet fizetünk), hanem a legértékesebb, tiszta égi áldást is végleg kivesszük a nagyvenyimi talajvízből.

– Az utca és az árok nem víztározó: A legtöbb portán az ereszcsatornát még mindig úgy alakítják ki, hogy a tetőről lezúduló esővizet kivezetik az utcára, a közterületi árokba. Bár vannak jó példák, még mindig kevesen gyűjtik össze a csapadékot, így az eső ahelyett, hogy a kertet táplálná, egyszerűen lefolyik a településről.

Mit jelent a „Vizet a tájba!” szemlélet a gyakorlatban?

Nem kell feltétlenül hatalmas állami beruházásokra várnunk ahhoz, hogy ezt a folyamatot megfordítsuk. A „Vizet a tájba!” program lényege helyi szinten pontosan az, hogy minden egyes csepp esőt, ami Nagyvenyimre hullik, itt is tartsuk meg, és juttassuk vissza a talajba.

Mik a kézzelfogható lehetőségek minden portán?

1. A régi szennyvízaknák új élete: A csatornázás előtt szinte minden háznál volt zárt szennyvíztároló akna. Ezek ma sok helyen üresen állnak. Egy alapos tisztítás és fertőtlenítés után ezek az aknák kiváló, nagy kapacitású ciszternaként működhetnek! Ha ide vezetjük be az ereszcsatornát, tavasszal és nyáron ingyen, lágy esővízzel öntözhetjük a kertet, miközben tehermentesítjük a közterületi árkokat.

2. Helyben történő elszikkasztás: Ha nincs lehetőségünk tárolásra, a tetőről lefolyó vizet ne az utcára, hanem a saját telkünkön belül – az épület alapjától biztonságos, legalább 3–4 méteres távolságra – vezessük ki egy kavicságyas szikkasztóba vagy a kert mélyebben fekvő részére. Így a víz közvetlenül a mi talajunkat és a talajvizet táplálja.



(AI-illusztráció)

3. Esővízgyűjtő tartályok és mulcsozás: Már néhány köbméteres felszíni tartály is sokat számít, a kertben pedig a talaj takarásával (mulcsozással) megakadályozhatjuk, hogy a nap azonnal kipárologtassa a megszerzett nedvességet.

Mit tehet az önkormányzat? – A tervezett cselekvési program

Természetesen a lakossági lépések mellett az önkormányzatnak is fel kell vállalnia a rendszerszintű feladatokat. Éppen ezért egy olyan átfogó cselekvési terv előkészítésén dolgozunk, amely pontosan meghatározza a jövőbeli feladatokat és a forráslehetőségeket:

• Záportározók és esőkertek létesítése: A település alacsonyabban fekvő pontjain és a közterületeken olyan befogadó zónákat – záportározókat és mesterséges esőkerteket – kell kialakítani, amelyek hirtelen felhőszakadás esetén megfogják és lelassítják a lezúduló vizeket, lehetőséget teremtve azok helyben történő elszikkasztására

• A helyi vízfolyások (erek, árkok) rehabilitációja: Külön figyelmet kell fordítanunk a tájban futó természetes erekre és patakokra – mint például a Bernátkúti ér amely manapság már inkább csak elhanyagolt, száraz árok, hiszen az év nagy részében nincs benne víz. Ezeket az eliszapolódott, kiszáradt medreket újra kell élesztení, hogy képesek legyenek befogadni és megtartani a nedvességet a határban. Fenékküszöb, zsilip, duzzasztás – megnézzük nálunk mire van lehetőség és mi okszerű.

A falaink védelme és a kertjeink jövője nemcsak a hivatalon, hanem mindannyiunk udvarán és a közös tervezésen múlik. Kezdjük el most az átalakításokat, hogy a téli és tavaszi csapadék ne kárt tegyen, hanem ismét Nagyvenyim földjét gazdagítsa!

Csizmadia György
környezetvédelmi tanácsnok

Miért nem ellenség a lehullott lomb?

– Hagyjuk nyugodtan tavaszig a fák alatt!

Ősszel szinte minden utcában ugyanaz a kép fogad minket: előkerülnek a gereblyék, zúgnak a lombfúvók, és hétvégente zsákok százai telnek meg a kertben összegyűjtött falevelekkel. Sokan még mindig hulladékként tekintenek az avarra, pedig a természetben semmi sem vész kárba. Ha egy kicsit más szemmel nézünk a kertünkre, rájövünk, hogy a lehullott lomb nem ellenség, hanem a kert egyik legértékesebb, ingyenes erőforrása.

Mi történik, ha hagyjuk a lombot a fák alatt?

A természet évmilliók óta ugyanazt a rendszert működteti: az erdőben sem gereblyézi össze senki a leveleket, mégis ott a legegészségesebb és legtermékenyebb a talaj. Ha a saját kertünkben is hagyjuk az avart a fák, bokrok alatt és az ágyásokban tavaszig, azzal négy fronton is hatalmas szívességet teszünk a környezetünknek és magunknak:

1. Természetes takaró és vízmegtartó réteg: A vastag lombréteg télen megvédi a talajt a kiszáradástól és a kemény fagyoktól. A hólé és a téli esők lassabban szivárognak át rajta, tavasszal pedig megakadályozza, hogy a szél és a nap azonnal kiszárítsa a földet – így ez a megoldás tökéletesen illeszkedik a helyi vízmegtartó törekvéseinkhez is.

2. Ingyenes, első osztályú tápanyag: Tavaszig a talajlakó mikroorganizmusok, gombák és giliszták elkezdik lebontani a leveleket. Ebből keletkezik a legjobb minőségű humusz, amely visszapótolja a növények által felvett tápanyagokat, így tavasszal kevesebb műtrágyára vagy bolti tápoldatra lesz szükség.

3. Téli menedék a kert hasznos segítőinek: A lombtakaró alatt vészelik át a telet azok a rovarok, katicabogarak, sünök és beporzók, amelyek tavasszal majd természetes módon pusztítják a levéltetveket és más kártevőket. Ha mindent sterilre takarítunk ősszel, a hasznos élőlények lakóhelyét is felszámoljuk.

4. Kevesebb munka és kevesebb zöldhulladék-szállítás: Nem kell órákat tölteni a zsákolással, nem terheljük a hulladékszállítást, és az égetés – ami amúgy is tilos és rendkívül káros az egészségünkre – fel sem merül opcióként.

Mire figyeljünk oda mégis, és mi a legjobb trükk?

Természetesen vannak praktikus szempontok, amiket érdemes szem előtt tartani:

• *Fűnyíróval az avar ellen – a legegyszerűbb trükk:* A gyepfelületekről a vastag, egybefüggő lombot érdemes eltüntetni, mert



alatta a fű befülledhet. A gereblyézés helyett azonban van egy sokkal egyszerűbb módszer: **menjünk át a lombon fűnyíróval!** Az apróra zúzott levelek behullanak a fűszálak közé, nem fojtják meg a gyepet, és a megnövelt felületük miatt a talajlakók tavaszra szinte nyom nélkül, tápanyagként bontják le őket. Fontos azonban, hogy ezt a műveletet **száraz időben** végezzük el – amikor az avar el van ázva, csak eltömíti a gépet, és taposási kárt okozunk a felázott gyepben.

• *A diófa levele* az abban található juglon nevű anyag miatt lassabban bomlik és gátolja más növények csírázását, ezért azt inkább külön komposztáljuk, ne közvetlenül a veteményesre terítsük. Vagy használjuk olyan helyeken, ahol nem akarunk gazolni.

Idén ősszel bátran tegyük félre egy kicsit a gereblyét! Hagyjuk, hogy a fák alatt megmaradó avar tegye a dolgát tavaszig – a kertünk és a talajunk hálás lesz érte.

Csizmadia György
környezetvédelmi tanácsnok

Változásbejelentés a magánszemélyek kommunális adója kapcsán

Felhívom a Tisztelt Lakosok figyelmét, hogy a magányszemélyek kommunális adója vonatkozásában az *ingatlan tulajdonosának* **változását az azt követő 15 napon belül** az adatbejelentő nyomtatványon be kell jelenteni Nagyvenyim Nagyközség Önkormányzatához.

A bejelentést mind az eladónak, mind a vevőnek meg kell tennie.

Felhívom a figyelmet arra, hogy önmagában az ingatlan-nyilvántartásban történő változás átvezetés nem elegendő, és nem helyettesíti az Önkormányzati adóhatóság felé történő adatbejelentést!

Együttműködésüket köszönöm!

Takácsné dr. Gécs Anita jegyző



Mi történik a lakóhelyén?

Minden fontos információ, közvetlenül a telefonjára

- Azonnali hírek
- Fontos információk
- Meghívók, eseményekre
- Felmérések és kérdőívek
- Hulladékszállítás
- Testületi határozatok és még sok más



Hogyan tud feliratkozni?

1. Töltse le a MUNIPOLIS alkalmazást iOS-re vagy Androidra
2. Az alkalmazásban kattintson a jobb alsó sarokban található felhasználói ikonra
3. Új fiók létrehozása (Ha korábban regisztrált, akkor bejelentkezés telefonszámmal vagy e-mail címmel)
4. Írja be a 4 számjegyű kódot, amelyet SMS-ben vagy e-mailben küldünk Önnek
5. Keresse meg települését a MUNIPOLIS hálózatban
6. Adja meg elérhetőségeit és fogadja el az adatkezelési nyilatkozatot
7. A célozhatóság érdekében válassza ki lakhelyét és a csoportokat, érdeklődési köre szerint

Kész! Már fel is iratkozott minden fontos információra.

Ha segítségre van szüksége a letöltéshez vagy az alkalmazás frissítéséhez, szívesen segítünk az Önkormányzatnál.

A www.munipolis.hu oldalon is regisztrálhat.

Töltse le a MUNIPOLIS applikációt

Download on the App Store

GET IT ON Google Play

MUNIPOLIS

Együtt sétált a falu

– Halloweeni élmények Nagyvenyimen



Október 30-án immár negyedik alkalommal telt meg Nagyvenyim vidámsággal, jelmezes gyermekekkel és igazi halloweeni hangulattal. Az idei Halloweeni Sétán több, mint 330 gyermek és kísérője vett részt, akiket 10 ötletesen feldíszített, vendégszerető porta fogadott sok-sok finomsággal és meglepetéssel.

A rendezvény szervezése idén új kezekbe került, de a cél változatlan maradt: közös élményeket teremteni, mosolyt csalni a gyermekek arcára, és közelebb hozni egymáshoz a falu lakóit. Köszönet illeti az eredeti ötletgazdákat, akik útjára indították ezt a mára már kedves hagyománnyá vált programot.

Igazi öröm volt látni a rengeteg boldog, izgatott gyermeket, a mosolygó családokat, és megtapasztalni, hogy ezen az estén valóban együtt sétált a falu. A közös élmények, a jókedv és az összetartozás érzése tették igazán különlegessé a rendezvényt.

A séta végén a sportpályán folytatódott a program, ahol a kissé csípős idő ellenére is remek hangulat uralkodott. A meleg tea és a forralt bor mellett leginkább a gyermekek őszinte öröme melengette meg mindannyiunk szívét. A nagylelkű és önzetlen felajánlóknak köszönhetően számos meglepetést adhattunk nekik.

Szervezőként különösen jólesett a rengeteg pozitív visszajelzés, amely megerősített bennünket abban, hogy érdemes időt és energiát fordítani az ilyen közösségi programokra.

Szívből köszönjük a részt vevő porták lelkesedését és vendégszeretetét, a támogatók önzetlen felajánlásait, a segítők munkáját és mindenkinek, aki bármilyen formában hozzájárult az este sikeréhez!

Ez az este ismét bebizonyította, hogy nem is kell sok ahhoz, hogy maradandó élményeket szerezzünk egymásnak – csupán egy kis lelkesedés, összefogás és közösségi szellem.

Jövőre is szeretettel várjuk a régi és új porták jelentkezését, valamint az apró boszorkányokat és huncut szellemeket! Bízunk benne, hogy 2027-ben ismét együtt sétál majd a falu!

Raufné Isztli Zita

Karácsonyi adománygyűjtés!

Tisztelt Lakosság!

A Család és Gyermekjóléti Szolgálat

2026.12. 11-ig várja azon felajánlásokat,

amivel egy-egy gyermek/család karácsonyát szebbé tehetjük!

A családok részére tartós élelmiszert,
a gyermeknek játékokat, könyveket, kisebb kedvességeket gyűjtünk
(csoki , ceruza, apró ajándéktárgyak stb.)

Konkrét kérdés esetén elérhetőségeink:

25/506-212, 0630/388-79-76, 0630/779-05-33

Köszönjük

Pók Tamásné és Pollákné Kajári Zsanett

A Család- és Gyermekjóléti Szolgálat munkatársai ezúton szeretnének köszönetet mondani minden olyan állampolgárnak, egyesületnek, akik az elmúlt évben adományaikkal, felajánlásaikkal vagy önkéntes munkájukkal támogatták tevékenységünket.

Segítségükkel a hozzánk forduló családok számára még hatékonyabb és nagyobb támogatást tudtunk nyújtani.

Hálásan köszönjük az önzetlen segítséget!

Pók Tamásné és Pollákné Kajári Zsanett

Óvoda, óvoda, óvoda

Újra megtelt élettel az óvodánk és a bölcsődénk

Szeptemberben ismét gyermekzsivajtól lett hangos intézményünk, hiszen megkezdődött a 2026/2027-es nevelési év. **Óvodánkban 103 kisgyermek, a Fecskefészek Bölcsődében pedig 12 kisgyermek kezdte meg az új időszakot.**

A nyári pihenést követően örömmel fogadtuk vissza régi kis óvodásainkat és bölcsődéseinket, miközben szeretettel köszöntöttük az újonnan érkező gyermekeket és családjaikat is.

Az újrakezdés sok izgalmat, örömteli találkozást, ugyanakkor az új gyermekek számára ismerkedést és beszoktatást is jelentett. Pedagógusaink és kisgyermeknevelőink szeretetteljes, biztonságos légkör megteremtésével segítik a kicsik beilleszkedését és mindennapjait.

Az előttünk álló nevelési évben is kiemelt figyelmet fordítunk a játékos tapasztalatszerzésre, a természet szeretetére és a környezettudatos szemlélet formálására. Örökös Zöld Óvodaként fontos számunkra, hogy a gyermekek már kisgyermekkorban megtapasztalják a környezetvédelem és a fenntarthatóság értékeit.

Bízunk benne, hogy tartalmas, élményekben gazdag, örömteli nevelési év vár mindannyiunkra!

Minden kisgyermeknek és családjának szeretetteljes, boldog nevelési évet kívánunk!

Viziné Tibai Ildikó

Mesével és tánccal ünnepeltük a magyar népmese napját

A magyar népmese napját minden évben szeptember 30-án ünnepeljük, Benedek Elek, a nagy mesemondó születésnapján. Óvodánkban szeptember 29-én idéztük meg a magyar népmesék varázslatos világát.


AI-illusztráció

E jeles alkalomból Suplicz Mihály mesemondó látogatott el hozzánk, aki egy magyar népmesével varázsolta el a gyermekeket. Előadását különlegessé tette, hogy a gyerekek nem csupán hallgatói, hanem aktív résztvevői is lehettek a történetnek. Lelkesen kapcsolódtak be a mesébe, együtt éltek a szereplőkkel, és örömmel követték a fordulatos eseményeket.

A közös mesehallgatás igazi élménnyé vált, amelyet a program végén vidám táncház koronázott meg. A gyermekek nagy örömmel táncoltak, énekeltek, és együtt élvezhették a népi hagyományok hangulatát.

Hisszük, hogy az ilyen alkalmak nemcsak szórakoztatóak, hanem segítenek abban is, hogy a magyar népmesék és néphagyományok értékei tovább éljenek a gyermekek szívében.

Köszönjük Suplicz Mihálynak a felejthetetlen mesés délelőttöt!

Viziné Tibai Ildikó

Autómentesen, közösen a környezetünkért


AI-illusztráció

Különleges nap a Nagyvenyimi Nefelejcs Óvodában és Fecskefészek Bölcsődében

Szeptember 22-én új kezdeményezésként első alkalommal rendezett Autómentes Napot a Nagyvenyimi Nefelejcs Óvoda és Fecskefészek Bölcsőde. Az új kezdeményezés célja az volt, hogy játékos formában hívja fel a gyermekek és családjaik figyelmét a környezetvédelemre, a fenntartható közlekedés fontosságára, valamint az egészséges életmódra. Ezek az értékek és törekvések különös jelentőséggel bírnak óvodánk életében, hiszen intézményünk Örökös Zöld Óvoda címmel büszkélkedhet, így a környezettudatos szemlélet formálása mindennapi pedagógiai munkánk kiemelt része.

Autómentes napunkon az óvoda, valamint a bölcsőde csoportjai között vidám verseny vette kezdetét: az a csoport kerülhetett ki győztesként, amelynek tagjai közül a legtöbben érkeztek autó nélkül az óvodába.

A gyalogosan érkező gyermekek egy-egy falevelet kaptak, a kerékpárral érkezők falevéllel és almajelképpel, míg a rollerezők falevéllel és körte szimbólummal gazdagították saját csoportjuk fáját. Így ezen a különleges napon egyre színesebbé váltak a csoportok fái, amelyek látványosan tükrözték a családok aktív részvételét.

A nap végére a Nyuszi csoport fája bizonyult a legszínesebbnek, így ők vehették át a program vándorkupáját. Természetesen a többi csoport teljesítményét is elismertük: minden közösség oklevélben részesült.

Az első alkalommal meghirdetett program különösen szép eredményt hozott: az óvodai közösség 86%-os részvétellel csatlakozott a kezdeményezéshez. Ez a kiemelkedő arány jól mutatja, hogy a családok nyitottak az ilyen közös, értékteremtő programokra.

Bízunk benne, hogy az Autómentes Nap nem csupán egyszeri esemény marad, hanem hagyománnyá válik intézményünk életében.

Fontosnak tartjuk, hogy már kisgyermekkorban tanítsuk a gyermekeket a környezetük védelmére, és arra, hogy a környezetvédelem apró mindennapos döntésekkel kezdődik. Ha ebben a szülők is partnerek és együtt teszünk érte az különösen kedves a szívünknek, hiszen minden apró lépés számít!

Ezúton köszönjük minden családnak, hogy részvételével hozzájárult a rendezvény és a nap sikeréhez.

Végi Mónika
Óvodapedagógus

Márton-nap az óvodában

A Márton-nap megünneplése hosszú évek óta hagyomány a Nagyvenyimi Nefelejcs Óvoda és Fecskefészek Bölcsődében. Az ünnepre való készülődés során a gyermekek különböző tevékenységeken és foglalkozásokon keresztül ismerkednek meg Szent Márton legendájával, valamint a Márton-naphoz kapcsolódó népi hagyományokkal és szokásokkal.

Régen novemberre befejeződtek a nagy őszi mezőgazdasági munkák, így Márton napja a közös ünneplés, a hálaadás és az együttlét időszaka volt. A családok és a falvak lakói ilyenkor közösen étkeztek, megosztva egymással az év során megtermelt javakat.

Ezt a régi hagyományt elevenítjük fel minden évben a Márton-napi lámpás felvonulással.

Az óvodában készített, világító lámpásokkal indulnak útnak a gyermekek és családjaik, miközben közösen énekelnek, és megidézik az ünnep hangulatát. A felvonulás végén a tábortűz mellett zsíros kenyérrel és meleg teával kínáljuk a résztvevőket. A lámpások fénye és a tábortűz melege a szeretetet, a jóságot és az egymásra figyelést jelképezi.

Az idei ünnepségünket a folyamatos esőzés miatt rendhagyó módon kellett megtartanunk. A tervezett családi lámpás felvonulás és a közös tábortűz sajnos elmaradt, de igyekeztünk a gyermekek számára így is emlékezetessé és meghitté tenni ezt a napot.

A gyermekek az elkészített lámpásaikkal végigjárták a besötétített óvodát, majd a tornaszobában közösen elénekeltük a Márton-napra tanult népdalokat. Ezt követően minden csoport visszatért a saját csoportszobájába, ahol a lámpások fényénél ismét felcsendültek az ünnephez kapcsolódó dalok. A közös éneklést követően tízóraira hagyományos zsíros kenyeret kaptak a gyermekek.

A délután folyamán az érkező szülőket is megvendégeltük zsíros kenyérrel, így a családok is részesei lehettek a Márton-napi hagyományőrzésnek.

Bár az időjárás átírta eredeti terveinket, a közös éneklés, a lámpások fénye és az együtt töltött pillanatok segítségével sikerült méltóképpen megemlékeznünk Márton napjáról, és továbbvinnünk óvodánk sokéves hagyományát.

Turiné Varga Stella
óvodapedagógus

Adventi készülődés

Az adventi időszak a karácsony előtti várakozás heteit öleli át. Az ünnepkör szépségét, sokszínűségét talán az adja, hogy épp úgy hozzá tartoznak a régi korokat idéző néphagyományok, szokások, mint a mai kor jellegzetességei. A decembert talán nem véletlenül hívják **„Álom havának”** is, hisz a gyermekek számára az áhított ajándékokról szóló álmodozást is magába foglalja. Talán ezért is áll a szívünkhöz oly közel.



Az óvodában ez különösen fontos időszak, hiszen az ünnep értékeit élmények sokaságával közvetítjük a gyermekek felé. Adventi naptárt készítünk, amivel a napokat számlálhatjuk, mikor jön a Mikulás, mikor kell Luca-búzát ültetni, mikor jönnek a szülők kézműves délelőttre és mikor jön el a várva várt karácsony.

A karácsony a család, a szeretet ünnepe is, melyet a gyermekekben tudatosítani igyekszünk. Ilyenkor előkerülnek a családi fotók. Nézegetésük során felidéződnek a családi élmények, az otthon melege és az összetartozás érzése. Az advent akkor igazi élmény a kicsiknek, ha azt a szülőkkel együtt élik meg, ezért kézműves délelőttre várjuk a családtagokat is, hogy együtt hangolódjunk az ünnepekre.

A közös adventi koszorúkészítés, a gyertyagyújtás, az éneklés, a mesélés, a mézeskalács sütés, és a karácsonyi díszek készítése, mind hozzájárulnak az ünnepi hangulat megteremtéséhez, a belső elmélyüléshez, a lelki felkészüléshez. Ilyenkor az óvoda és bölcsőde épületét körbelengi a karácsony jellegzetes illata, a fenyő, a narancs, a fahéj, mézeskalács illata.

Az advent nem csupán a karácsonyra való készülődést jelenti, hanem a szeretet, egymásra figyelés, a türelem és ajándékozás örömének megtapasztalását is.

Legfontosabb célunk, hogy a gyermekek számára a várakozás ne csupán az ajándékozásról szóljon, hanem a közösen átélt, meghitt pillanatokról, amelyek szép emlékként kísérik őket a karácsony ünnepéig.

Szeretettel várunk mindenkit advet első vasárnapján, november 29-én az intézmény karácsonyi műsorára és az első gyertyagyújtásra a Közösségi Házba. *(AI illusztráció)*

Tóth Éva Magdolna



Újra Szüreti Felvonulás Nagyvenyimen!

Kedves Falumbeliek!

Szeretnék itt is köszönetet nyilvánítani mindenkinek, aki részt vett a szervezésben. Fantasztikus összefogásnak voltam részese, ami a lelkemet hihetetlen módon feltöltötte. Köszönöm a közelebbi és távolabbi falvak lakóinak a részvételét, nélkülük nem sikerült volna ilyen remekül ez a gyönyörű hagyomány. Örök hálám a kedves lakóknak, akik az állomásokon készültek, vártak minket, illetve akik velünk vonultak végig a kis falunkban.

Akik részt vettek és emelték a felvonulás színvonalát:

- Zenészek
- Kisbíró
- Lovasok és lovaslányok
- Csikósok
- Aranydaru Dalkör
- Aprólábú néptáncosaink
- Polgárőrök

Jövőre újra találkozunk még hangosabban!!!

Fekecs Zsuzsanna
szervező



A Nagyvenyimi Kossuth Lajos Általános Iskola hírei
Nagyvenyim Fő utca 16. Telefon: 506-221, 507-490. http://klain.nagyvenyim.hu/

Így indult a 2026/2027-es tanév Nagyvenyimen

Élményekkel teli tanévkezdés a suliban

Mozgalmasan kezdődött a 2026/2027-es tanév a Nagyvenyimi Kossuth Lajos Általános Iskolában. Közös élmények, sportos kihívások, környezettudatos kezdeményezések, tanulmányi- és sporteredmények, valamint megható ünnepi pillanatok tették tartalmassá az első hónapokat.

A tanévkezdést hagyományteremtő céllal szervezett „Ráhangolódó- hét tette" különlegessé, melyen a programok középpontjában a közösségépítés, a környezettudatosság és az aktív életmód állt.

A „Diákok hangja" témanap kreatív megvalósításának ötlete Kollárné Pál Erika fejében született meg, aki fontosnak tartotta, hogy a tanulók játékos formában fejezhessék ki gondolataikat, és bátran hallathassák a hangjukat. A felső tagozatosok játékos vetélkedőkön, szituációs játékokon, kvízeken és igaz-hamis feladatokon keresztül mérhették össze tudásukat, miközben saját véleményüket is megfogalmazhatták. A felsős kollégák közreműködésével és a tanulóink aktivitásának köszönhetően igazán élménydús napot töltöttünk együtt. Az alsó tagozatosok eközben megrajzolták álomiskolájukat, majd arról beszélgettek, milyen is lenne számukra az ideális iskola.

A hét ÖKO-napján a napjainkban különösen aktuális víz- és aszályhelyzet, valamint a felelős vízgazdálkodás került fókuszba. A felsősök csapatokban oldották meg a játékos feladatokat, majd saját vízgyűjtőket is építettek. A kisebbek sünmenedékeket és madáretetőket készítettek, kézműveskedtek, így játékos formában ismerkedtek a fenntarthatósággal.

A hetet Sportnap zárta, méltó módon az Aktív Iskola szellemiségéhez. A gyerekek több állomáson gyűjthették a matricákat, akadálypályát teljesítettek, sorversenyeken és ügyességi játékokon vettek részt, röplabdáztak, tollaslabdáztak és rollereztek.



A mozgás szeptember 25-én, a Magyar és Európai Diáksport Napján is folytatódott. A felső tagozatosok a Nagy Dunaújvárosi Sporthétvége Ambrózia Parkban rendezett programjára látogattak el. A sportünnepen 22 sportegyesület mutatkozott be, így a több száz résztvevő között iskolánk diákjai is számos mozgásformát kipróbálhattak, tesztelhették gyorsaságukat és ügyességüket, és közelebbről megismerhettek különböző sportágakat. Az alsósok a népmese napjával összekötött program csapatokban járták végig a mesés akadálypályát, ahol minden állomáson új kihívás várta őket.

A közös sportélmények sorát az őszi kerékpártúra is gazdagította, amelyet Brigi néni álmodott meg a tavalyi tanévben, s úgy tűnik ez is bekerül a rendszeres programjaink közé. Idén együtt pattantunk nyeregbe, hogy teljesítsük a Nagyvenyim–Baracs–Nagyvenyim útvonalat. A polgárőrség kísérete gondoskodott a biztonságos haladásunkról, a legkisebbek is hősiesen küzdötték le az emelkedőket, a felsősök pedig példamutatóan segítették fiatalabb társaikat. A baracsi pihenőnél közös piknik adott alkalmat a feltöltődésre. A túra nemcsak a mozgásról, hanem a fegyelmezett közlekedésről, az összetartásról és az egymásra figyelésről is szólt.



Zöld szívvel a jövőnkért

Az ökoiskolai szemlélet nem csupán egy-egy témanapon jelent meg: a tanév első heteiben több kezdeményezésünk is lehetőséget adott arra, hogy a gyerekek a mindennapokban is tegyenek környezetünkért és az élővilágért.

Az Állatok világnapjához kapcsolódva állateledel- és adománygyűjtést is szerveztünk. Idén is tetemes mennyiség gyűlt össze.. A hulladékcsökkentés jegyében szervezett papírgyűjtés sikeresen zárult: a község lakóinak segítségével megtelt a gyűjtőkonténerünk. Köszönjük, hogy egyre több család csatlakozik a kezdeményezéseinkhez!

Az 5.a osztály tanulói számára már hagyomány, hogy minden évben más szemszögből ismerkednek a méhek különleges világával. A Surányi Méhészet jóvoltából idén is izgalmas tapasztalatokkal gazdagodhattunk: üvegkaptáron keresztül figyelhettük meg a méhek mindennapi életét, sőt egy tíz kilogrammos viasztömb megemelésével saját erőnket is próbára tehettük.

A fenntarthatóság és a felelős gondolkodás a Világ Legnagyobb Tanórája programsorozatban is hangsúlyt kapott. A 2026-os, Magyarországon immár tizenkettedik alkalommal megrendezett projekthét szeptember 28. és október 2. között



zajlott, „Minőségi oktatás, fenntartható jövő” címmel, a fenntartható fejlődési célok közül a 4. célhoz, a minőségi oktatáshoz kapcsolódva. A 4.b osztály környezetvédelmi témájú történetet hallgatott meg, majd a hozzá kapcsolódó totót oldotta meg csoportmunkában. Az ötödikesek drámaóra keretében dolgozták fel a környezetvédelem és a fenntarthatóság kérdéseit. Jeleneteket játszottak el, és közösen gondolkodtak arról, milyen apró, mindennapi cselekedetekkel óvhatják saját környezetüket és bolygónkat.

A foglalkozásokon az elfogadás és az összetartozás témája is előkerült: egy kirekesztésről szóló jelenet kapcsán a tanulók az egymás iránti tisztelet, az empátia és a befogadó közösség fontosságát is megtapasztalhatták. A drámajátékok segítségével nemcsak beszéltek ezekről a kérdésekről, hanem a szerepeken keresztül át is élték a különböző helyzeteket, és közösen kerestek megoldásokat.



Kiemelkedő teljesítmények

A tanév első időszaka tanulmányi és sporteredményekben is gazdag volt.

Szeptember 21-én és 22-én rendeztük meg az iskolai Játékos anyanyelvi vetélkedőt az 5. és 6. évfolyamos diákok számára. A változatos fejtörők szoros versenyt hoztak. Az ötödik évfolyamon Kádár Emese szerezte meg az első helyet, Kovács Beatrix lett a második, Pászti Dalma pedig a harmadik. A hatodikosok között Peltz Léna hibátlan teszttel végzett az élen, Héger Míra szerezte meg a második helyet, a képzeletbeli dobogó harmadik fokára pedig ketten, Kovács Kristóf és Tibai Ádám állhattak fel.



Különleges nemzetközi sikert ért el Porubszky Dusán, iskolánk nyolcadik osztályos tanulója. 2026. szeptember 1–6. között Szilvásváradon rendezték meg a HDH-IAA Championships World 3D Archery íjászversenyt, amelyen 19 ország mintegy 1200 versenyzője vett részt. Dusán a TR-RB Cadet kategóriában, irányzék nélküli vadászreflex íjjal indult. A kilencfős mezőnyben hosszú és küzdelmes verseny után a harmadik helyet szerezte meg. Bronzérem a világbajnokságon – szívből gratulálunk!



A labdarúgóink október 6-án a II. korcsoportos fiúk Diákolimpia őszi fordulóján léptek pályára. A hét csapatos tornán körmérkőzéseket játszottak, kiegyenlített, izgalmas és jó hangulatú találkozókon. A csapat eleinte nehezen vette fel a ritmust, kereste a megfelelő felállást, ám a mérkőzések során egyre jobban összeállt a játék, javult az együttműködés, szép gólok és remek egyéni teljesítmények születtek. A fiúk végül egy győzelemmel, egy döntetlennel és négy vereséggel zárták a fordulót. Takács Árpád testnevelő büszke a játékosok hozzáállására és csapatmunkájára. A venyimi iskolát Kleiber István Tibor, Csizmadia Botond, Palágyi Marcell, Klujber Dominik Richárd, Drávicz Roland, Czompó Dominik és Gergő Zente képviselte.



(Az iskola összefoglalója folytatódik a következő oldalon.)

(Az iskola összefoglalójának folytatása az előző oldalról.)

November 10-én Kovácsné Nagy Anikó támogatásával, iskolánk három nyolcadikos tanulója, Szabó Dávid, Balogh Dominik és Hagymási Attila részt vett a Dunaújvárosi SZC Rudas Technikum „gpsz" Informatikai Csapatversenyén, ahol 16 csapat mérte össze tudását. Bár helyezést ezúttal nem sikerült elérniük, a fiúk értékes tapasztalatokkal és élményekkel gazdagodtak.

Helyzetjelentés a „birkózószőnyegről"

A birkózók számára már a tanév első hétvégéjén elkezdődött az őszi versenyszezon. Tatabányán, az U13-as Kötöttfogású Nyugat-Magyarország Kupán tíz szakosztály 63 versenyzője állt rajthoz. Iskolánkat Hir Tamás és Szalona Mihály képviselte a Gurics György BDSE színeiben. Mindketten a 46 kilogrammos súlycsoportban mérlegeltek, amely a verseny legerősebb kategóriája volt, három országos bajnokkal a mezőnyben. Tamás az ötödik, Misi a harmadik helyen végzett. A jó eredmény mögött sok munka állt: miközben mások pihentek, ők edzéseken és edzőtáborokban készültek a szezonra.

A következő nagy megmérettetés az U13-as kötöttfogású Diákolimpia Országos Döntő volt, amelyet az idén húszéves ESMTK Birkózó Szakosztály rendezett. A versenyen 158 sportoló sorakozott fel, köztük iskolánk három tanulója. Hir Tamás és Szalona Mihály a legnépesebb és legerősebb súlycsoportban küzdött. Bár ezúttal nem sikerült pontszerző helyen végezniük, bátran, tudatosan birkóztak. Szélpál-Stadler Benett munkája meghozta az eredményét: két győztes és két vesztes mérkőzés után az ötödik helyen zárt a 38 kg-os súlycsoportban.

Fehér Krisztián edző beszámolója szerint október 17-én Nagykanizsán rendezték meg a 2026. évi U10–U11–U13-as Nyugat-Magyarország Szabadfogású Régiós Kupát. A 177 versenyzőt felvonultató mezőnyben iskolánk öt tanulója indult a



Gurics György BDSE színeiben. Drávicz Roland és Vinczellér Zsombor számára ez volt az első verseny a nyár eleji csapatbajnokság óta, ám ez nem látszott a teljesítményükön: okosan, taktikusan és bátran birkóztak. Zsombor ezüst-, Roland bronzérmet szerzett. Az U13-as korosztályban Szalona Mihály, Hir Tamás és Szélpál-Stadler Benett lépett szőnyegre. Benett egy súlycsoporttal feljebb próbált szerencsét, de első mérkőzésén hibázott, így kiesett. Tamás és Misi remek napot fogott ki: korábban legyőzhetetlennek tűnő ellenfeleket is sikerült felülmúlniuk. Tamás harmadik lett, Misi pedig egészen a döntőig jutott, ahol szoros, végig kiélezett mérkőzésen szenvedett vereséget, így ezüstérmet szerzett. Az egyéni eredményeknek köszönhetően a Gurics György BDSE nagy pontkülönbséggel nyerte meg a csapatversenyt.

Püspökladányban az U13-as Szabadfogású Diákolimpia Országos Döntőjén Szélpál-Stadler Benett, Szalona Mihály és Hir Tamás képviselte iskolánkat. Esélyesebb ellenfeleikkel szemben is bátran harcoltak, ezúttal azonban nem sikerült pontszerző helyen végezniük. A vereségekből tanultak, amelyeket a jövőben szeretnének hasznosítani. A kétnapos verseny után egy kis kikapcsolódásra is jutott idő: a fiúk a hajdúszoboszlói fürdőben pihenhették ki a fáradalmakat.

Tököl adott otthont az U10-es és U11-es korosztály Szabadfogású Diákolimpia Országos Döntőjének, az év egyik legszínvonalasabb birkózóversenyének. A 272 fiatal versenyzőt felvonultató eseményre olimpiai, világ- és Európa-bajnokok is ellátogattak, többek között Növényi Norbert és Sike András, Farkas Péter, Fodor Zoltán, s a kétszeres világbajnok Bácsi Péter. Iskolánkból három tanuló tette le a diákolimpiai esküt. Plézer Patrik a 11. helyen végzett, Drávicz Roland a 23 fős mezőnyben a 13. helyet szerezte meg, Vinczellér Zsombor pedig az ötödik helyen zárt.

Egészségtudatos mindennapok és tudatos pályaválasztás

Szeptembertől iskolánkban is bevezetésre került a Szupermenza program, amely a korszerűbb, változatosabb és egészségesebb iskolai étkezést helyezi előtérbe. A cél, hogy tanulóink mindennapjaiban a minőségi, tápláló ételek mellett az egészségtudatos táplálkozás is egyre nagyobb szerepet kapjon. Tanulóink gyorsan beletanultak az új rendszerbe és tetszik nekik, hogy választhatnak az ételek közül..

A pályaválasztás előtt álló 7–8. évfolyamos diákjaink az idei tanévben számos pályaorientációs előadáson és rendezvényen vettek részt. Fontosnak tartjuk, hogy minél több lehetőséget megismerjenek, tájékozódjanak a továbbtanulási irányokról, és saját tapasztalatokat szerezve hozhassanak megalapozott döntést jövőjükről. Masinka Kitti beszámolója szerint a Szakképzés Napján rengeteg szakmát próbálhattak ki diákjaink, informálódhattak, ismerkedhettek és beszélgethettek a különböző képzési lehetőségekről. Külön öröm és büszkeség iskolánk számára, hogy több, egykor nálunk végzett tanuló is képviselte középiskoláját a rendezvényen, és mutatta be választott szakmáját. Jó volt látni, hogy egykori diákjaink sikeresen haladnak választott útjukon, és már ők inspirálhatják, segíthetik tapasztalataikkal a következő generációt.

Ünnepi pillanatok, közös élmények



Az iskola közösségi életében fontos helyet kaptak a történelmi megemlékezések is. Október 6-án az aradi vértanúkra emlékeztek a felső tagozatos diákok. Megható műsorral idézték fel a szabadságért és a hazáért életüket áldozó hősök emlékét. A tanulókat Wächter Anita tanárnő készítette fel.

Október 22-én az 1956-os forradalom és szabadságharc hetvenedik évfordulója alkalmából a nyolcadik osztályosok adtak méltó és megható műsort a községi művelődési házban. Az előadás felidézte a magyar történelem egyik legmeghatározóbb eseményét, és tisztelgett azok előtt, akik a szabadságért küzdöttek. A színvonalas műsorra Viczkó-Berényi Beáta pedagógus készítette fel a diákokat.

Az őszi szünet előtti utolsó délutánon a Diákönkormányzat kezdeményezésére ismét megrendeztük a már hagyománnyá vált Halloween-partit a felső tagozatosoknak. A programon rémisztő jelmezverseny és „véres" Ki mit tud? várta a résztvevőket. A diákok és felsős tanárok remek hangulatú délutánt töltöttek együtt. Köszönjük Kitti néni szervező munkáját. A szünet után az alsó tagozatosok is megtartották saját „Tök jó!" bulijukat, egész délután jelmezben buliztak, játszottak a tanítóikkal.



Lehetőségek, új kalandok

A tanév megújult szakköri kínálattal indult. A délutáni foglalkozások köre kreatív történelemszakkörrel, digitális alkotóműhellyel és komplex mozgásfejlesztéssel bővült. A tehetséggondozás keretében továbbra is elérhető az angol, a SakkPalota, a robotika, valamint a természettudományos szakkör is, mozogni vágyóknak a jóga, foci- és birkóedzések.

A következő időszakban is számos program várja az iskola közösségét. Novemberben rendezzük meg a már hagyományos tankerületi szintű mesemondó versenyünket, decemberben megkezdődnek az Iskolanyitogató OviSuli foglalkozások is, amelyek során a leendő elsősök ismerkedhetnek az iskolai élettel. Eközben már javában készülünk az adventi időszakra, az adventi gyertyagyújtásra és vásárra.

NEM CSAK A TANULÁSRÓL SZÓL…

A tanév első hónapjai megmutatták, milyen sokféle módon lehet együtt tanulni, fejlődni és élményeket gyűjteni. A sportban elért eredmények, a tanulmányi versenyek sikerei, a környezetért és az állatokért tett közös lépések, a megemlékezések és a vidám közösségi programok mind ugyanazt erősítik: az iskola nemcsak a tudás megszerzésének helye, hanem olyan közösség is, ahol fontos az egymásra figyelés, a kitartás, a kíváncsiság és az összetartozás.

Mindenkinek áldott ünnepet kíván a Nagyvenyimi Kossuth Lajos Általános Iskola közössége.

Lóki-Takács Brigitta
igazgatóhelyettes

Templomban énekelni magasztos érzés



Minden év szeptemberében Magyarországon és a környező magyarlakta területeken megrendezik az Ars Sacra Fesztivált (Szent Művészet Fesztivál), amelynek fő célja, hogy a művészet eszközeivel kiállítások, koncertek, tárlatvezetések, irodalmi estek, filmek révén közelebb hozza egymáshoz a hitet és a kultúrát.

Bennünk, akik a Fontana Női Kar tagjai vagyunk egy igazán közös van, az éneklés szeretete, ez összekovácsolja kis közönségünket.

Szerencsénkre Nagyvenyimen nem mi vagyunk az egyedüliek, így összefogtunk a Szent Cecília Ének- és Zenekarral, valamint az Aranydaru Dalkörrel és csatlakoztunk ehhez a szép kezdeményezéshez. Szeptember 18-án délután a római katolikus templomban közös koncertet szerveztünk. Mindhárom csapat saját repertoárjából válogatta e nemes alkalomhoz legjobban illő darabokat és nagy örömmel adta elő az érdeklődőknek. A teljesen eltérő stílusú dalcsokrokat két szép vers kötötte össze. Az estet egy gitárkísérettel közösen előadott dallal zártuk.

Feltöltődve ezzel az élménnyel kezdtünk neki a karácsonyi műsor előkészítéséhez és váratlanul két megtiszteltetés is ért minket.

December 5-én délután a Vikár Béla Női Karral és a dunavecsei közönséggel készülődünk a karácsonyra, valamint ismét meghívást kaptunk a Dunaújvárosi Református Egyházközségtől. Templomukban december 6-án, az istentisztelet keretében dalolunk.

Bár mi nem vagyunk egyházi indíttatású énekkar, csak ismételni tudjuk, hogy számunkra is: Templomban énekelni magasztos érzés!

Még aznap délután itthon, a művelődési házba hívjuk és várjuk Önöket advent második vasárnapjának köszöntésére!

Fontana Női Kar

Palágyi József Művelődési Ház és Könyvtár

muvhaz.nagyvenyim.hu Nagyvenyim Fő utca 16/1. Telefon: 506-220

Ez történt nyár óta a művelődési házban

Még a kánikulát élvezhettük júliusban, amikor a Közösségi Házban két tehetséges fiatalt köszönthettünk a SZALON - Nagyvenyimi Zenés Esték sorozatunkban. A dunaújvárosi Siklósi Vince és a Nagyvenyimen élő Szöllősi Barna Péter útjai a Sándor Frigyes Zeneiskolában keresztezték egymást. Horváth Zoltán tanár úr mindkét fiút beválogatta a zeneiskola Jazz Jam és más formációiba, így a jazzel is szoros a kapcsolatuk, hiszen több előadáson is szerepeltek már: a Jazz Cafe-ban, Evangélikus templomban, iskolai koncerteken. 2026 nyarán először adtak duóban szabadtéri koncertet Balatonfüreden, amit nem kis érdeklődés kísért. Mindketten a rock központú zenéket kedvelik, annak lágyabb és keményebb vonalait is, így ez alkalommal AC/DC, Red Hot Chilli Peppers, Metallica, Muse, és az elődök zenéiből összeállított válogatásnak tapsolhatott a közönség. Előadásuk visszhangja elért a helyi cukrászdáig, ahol szintén felléptek a fiúk, hogy az édes élvezetek mellé zenei élményt nyújtsanak a betérőknek. Ősszel pedig az MMK-ban, az Open Mic Acoustic Fórum közönsége előtt mutatkoztak be nagy sikerrel.



Minden év legjobban várt és legtöbb előkészületet kívánó eseménye a Falunap. A két napot magába foglaló rendezvény struktúrájában visszatérő, de részleteiben mindig új kínálattal várja a nagyvenyimi családokat és a környékből érkezőket.

A péntek este hagyományosan a Nagyvenyimi Táncegyüttes műsora nyitja meg a falunapi programsorozatot, amit a helyi származású és nagy népszerűségnek örvendő Szabó Attila és Szabó Gábor Duó által jegyzett utcabáli mulatság követ, napjainkban már kiegészülve az időközben felcseperedett, zenészpalántával, Szabó Dominikkal.

Ebben az évben bajor és erdélyi testvértelepülésünkről is kis létszámú delegáció érkezett, akik csatlakoztak a szombat délelőtti ünnepi testületi ülés résztvevőihez. A testületi üléshez kapcsolódóan két kiállítás megnyitójára került sor: Tonka Péter és Tonka Pál festményeit a Közösségi Ház fölszintjén láthatták vendégeink, a 30 éve működő Nagyvenyimi Polgárőrség dokumentumaiból, a Tagok számára adományozott elismerésekből, tevékenységüket bemutató fotókból nyílt kiállítás az emeleten várta az érdeklődőket. A déltől kezdődő színpadi programokra a kánikula miatt csak a legelszántabbak látogattak ki, de este 6 körül kezdett megtelni a Liget. A sok gyermekjáték és az esti fellépők kicsalogatták a közönséget. Soltész Rezső, Szabó Ádám, Kozma Orsi, Gáspár Laci, Veréb Tomi remek hangulatba hozta az ünneplő közönséget a NEOTON koncert előtt. A falunapi rendezvénysorozatot a FUN COMPANY Party Zenekarral zárták a falunap vendégei.



Augusztus 20-án délelőtt Kristofory Valter atya áldotta meg a Szent Bernát Arborétumban összegyűlt helybeliek körében az új kenyeret, amit az Aranydaru Dalkör és a Nagyvenyimi Táncegyüttes műsorát követően együtt fogyasztottak el az ünnep részvevői.

A nyári pihenés után szeptember 5-én színházi előadásra vártuk az érdeklődőket. Kedves ismerősök érkeztek új darabbal Ercsiből: a Felvonási Tünetek Színjátszó Műhely előadásában G. B. Show Warrenné mestersége című darabját láthattuk.

Szeptember 18-án az ARS SACRA Fesztivál felhívásához csatlakozva három helyi kórus összefogásából egy remek koncertet hallhattunk a nagyvenyimi templomban. Az Aranydaru Dalkör, a Fontana Női Kar és a Szent Cecília Ének és Zenekar lélekemelő műsorát néhány verssel egészítették ki a dalkör versmondói, majd az Ének- és zenekari tagok kezdeményezése alapján közös énekléssel zárult a rendezvény.



Más műfajjal, családi nappal várta a helybelieket másnap a Nagyvenyim és térsége Fejlesztéséért Egyesület, Nagyvenyim Nagyközség Önkormányzata és a művelődési ház összefogásában megvalósult Kulináris Kavalkád. A főzőverseny néhány lelkes csapattal zajlott, akik finom falatokkal várták az ismerőseiket. Ezt a napot erdélyi barátaink is velünk töltötték. A mű-

sorban láthattuk a Dunaújvárosi Móricz Zsigmond Általános Iskola kórusának előadását, aztán az óvodások népi játékokból álló bemutatkozásának örülhettünk. A délután során a perkátai színjátszó fiatalok egy gyilkossági történetet állítottak színpadra, majd a Természetes Intelligencia zenekar koncertjére került sor. A rendezvényt a Chameleon Zenekar fellépése zárta.



Vargáné Kaiser Katalin polgármester köszöntötte október 3-án megjelent vendégeket és általuk a településünk szépkorú lakosságát. A Nagyvenyimen kedvelt Dankó Pista életmű-díjas operetténekes-előadóművésznek, a Dankó Rádió, Túl az Óperencián című műsor szerkesztő-műsorvezetőjének, Egri Józsefnek Szigeti Eszter - Érdi Művészeti Díjas énekes volt a partnere az Idősek napján. Ők ketten fittyet hányva az ünnepeltek korára, igazi fiatalos hangulatba hozták a közönséget, akik közül sokan együtt énekelték a teljes repertoárt az előadókkal. Az idevarázsolt móka, kacagás feledtette a sajgó ízületeket, a hosszú, fáradságos és oly gyorsan elrepült éveket. A sütiuzsonna elköltésekor mosoly ragyogott az ünnepeltek arcán. Ez a legszebb köszönet, amit szervezőként megélhetünk kollégáimmal.



Kis olvasóinkhoz érkezett író-olvasó találkozóra, azaz életkorukhoz igazítva meseolvasásra Igaz Dóra gyermekkönyvszerző. Az írónő könyvei tapasztalatunk alapján igen népszerűek a venyimi gyermekek körében is, ezért nagy örömmel vettük, hogy elfogadta meghívásunkat, és azt is, hogy az óvoda és az iskola pedagógusai partnerek voltak abban, hogy október 6-án délelőtt elsétáljanak hozzánk a Közösségi Házba, és a gyerekek feltehessék sok-sok kérdésüket Igaz Dóra könyveinek történeteivel, szereplőivel kapcsolatban.



Október 9-én köszöntöttük a jubiláló házaspárokat a Községháza Dísztermében. Az egykoron Szabóné Lőrincz Ilona polgármester kezdeményezésében megvalósult helyi rendezvény az idők során a házaspárok báljából a jubilálók döntése nyomán egy szolidabb összejövetellé alakult, de mindenképpen értékes hagyományává vált Nagyvenyimnek. Minden alkalommal meghatottan köszöntjük a hosszú együtt töltött évekről mesélő párokat. Ebben idén Marics Tamás gitárművész – tanár is segítségünkre volt.



Október 10-én a Nagyvenyimi Nefelejcs Óvoda és Fecskefészek Bölcsőde óvodapedagógusaival vártuk az alkotni vágyó gyerekeket az őszi Játszóházba. Köszönjük nekik, hogy ilyenkor egy vidám délelőttre eljönnek hozzánk, és ötleteikkel segítik munkánkat és a gyermekek kézügyességének fejlődését.



Október 16-án a könyvtárban vendégelték meg nyugdíjasaink a Sárosdi Nyugdíjas Klub tagjait, akik a Lila szalagot hozták el településünkre. A helyi nyugdíjasok a szalaggal keresztülsétáltak a falun, majd a baracsiaknak adták át a stafétát. Erről bővebben Póla Imréné klubvezető írásában olvashatnak.

Október 17-én egy korábban megszakadt hagyomány újraindításának céljával vonultak a Szüreti felvonulás résztvevői a falu végétől a Ligetig, több fogadóhelyszínt is érintve. Gratulálunk a Szervezőknek, és bízunk benne, hogy a következő évben mások is csatlakoznak majd a kezdeményezéshez, amelyről a 6. oldalon Fekecs Zsuzsanna írásából tudhatnak meg többet.

Október 22-én délelőtt a Közösségi Házba hívtuk megemlékezésre Nagyvenyim lakosságát.

Az 1956-os októberi forradalom és szabadságharc 70. évfordulóján a Nagyvenyimi Kossuth Lajos Általános Iskola tanulóinak műsorával tisztelegtünk a hősök emléke előtt. A műsort követően került sor Palágyi József Művelődési Ház és Könyvtár parkjában annak az emlékműnek az ünnepélyes átadására, amit Rohonczi István ROHO festő és szobrászművész ajándékozott Nagyvenyim közösségének.

(Folytatás a következő oldalon.)

(Folytatás az előző oldalról.)

Az emlékmű méltó helyére kerülésében és felállításában a Major Földmunkák Kft. dolgozói nyújtottak nélkülözhetetlen segítséget. **Köszönetet mondunk mindannyiuknak, különösen a társaság tulajdonos-ügyvezetőjének, Major Györgynek, hogy munkájukkal támogatták a megemlékezést.**



Október 30-án egy három éve indult közösségi kezdeményezés megvalósulásában vehettünk részt, Mézeskalács házikóban sok-sok édességgel, meglepetéssel vártuk a Halloweeni séta résztvevőit. Köszönet illeti a lakosság körében nagy népszerűségre szert tett séta ötletgazdáit, Kollár Juditot és Szőts Katát és az idei rendezvény szervezőit Raufné Isztli Zitát és Segítőit, hogy átvették tőlük a stafétát. Bővebben Isztli Zita írásában olvashatnak erről.



November 6-án helyt adtunk a Közösségi Házban a Nagyvenyimi Sportegyesület által szervezett jótékonysági bálnak, amelynek célja az egyesület utánpótlás nevelésének segítése. Szívmelengető volt látni, milyen erős összefogás tud kialakulni egy fontos ügy segítésére Nagyvenyimen úgy a szervezést, mint a támogatást illetően. Köszönjük, hogy részese lehettünk ennek.

Több alkalommal várta diafilmekkel és mesemondással a gyerekeket könyvtárosunk, Révbiró Enikő. Ezeket az alkalmakat szeretnénk folytatni a továbbiakban is. A nagyobb gyerekek nemcsak hallgatóként vesznek részt ezeken, hanem maguk is szívesen mesélnek a kisebbeknek.

Két alkalommal hívtuk a közösség tagjait az Erdőjárók Túraegyesületének idén nyáron tett többnapos túrái során készült képekből összeállított, élménybeszámolóval kiegészített vetítéses előadására. Ezek a rendezvények alkalmat adnak az egyesületi tagok számára az átéltek felidézésére, és az élmények megosztására. Köszönjük Németh Lászlónak, az egyesület vezetőjének, hogy több éve lehetővé teszi ezt minden érdeklődő számára. Most a Selmeczi és a Körmendi hegységbe, a Garam-menti vízitúrára és Szász-Svájc térségébe kísérhettük el őket képekben és képzeletben.

Ajánljuk figyelmükbe hirdetési felületeinket, amelyek felkeresésével értesülhetnek a helyi közművelődési intézmény programjairól.

A **https://muvhaz.nagyvenyim.hu** címen találják honlapunkat; Facebook oldalunkat pedig a https://www.facebook.com/muvhaznagyvenyim címen érhetik el. Akik személyes üzenet formájában szeretnének olvasni helyi kulturális hírekről, éljenek a MUNIPOLIS alkalmazás adta lehetőséggel. **MM**

Közelgő Programok

November 27.
18:30-tól: Kiállítás megnyitó a SKICC 2026-os nyári alkotótábor anyagából
19:00-tól: Szalon Nagyvenyimi Zenés Esték – Szűcs Antal Gábor & Horváth János - Latin gitár estje

December 04.
14.00-17.00: Nagyvenyimi Roma Nemzetiségi Önkormányzat - Mikulás várás
18:00-21.00: Nagyvenyimi Sport Klub évzáró rendezvénye

December 05.
17:00- Mikulásváró gyermekszínházi előadás

December 12.
16:00- Dickens: Karácsonyi ének – családi színház az Apolló Színház előadásában

December 17.
15:00- Idősek karácsonya

December 22-től január 03-ig a könyvtár és a művelődési ház zárva tart.

Január 04.
Aranydaru Nyugdíjas Klub pótszilvesztere

Január 09.
15:00- Az Erdőjárók Túraegyesületének évzáró összejövetele

Január 23. A magyar kultúra napja a 2026. évi olvasóverseny eredményhirdetése és a „Világító ablakok Nagyvenyimen” séta pecsétgyűjtők díjazása
Ünnepi műsor

Vért adtak

Összesen 44 véradó vett részt november 3-i véradáson a Közösségi Házban.



Köszönjük az önzetlenségüket, hogy másoknak életet adnak!

Élet a nyugdíjas klubban



Nyugdíjas találkozón

Sajnos vagy szerencsénkre idősödünk, ennek következtében egyre nehezebben közlekedünk. Régóta terveztük, hogy megnézzük Székesfehérváron a Bory-várat. Kértük az önkormányzattól a Falubuszt, melyet meg is kaptunk, így a nehezebben mozgó társaink azzal, a még mozgékonyabbak járatos busszal indultak. A helyszínen találkoztunk, a jó időben kellemes órákat töltöttünk ezen a különleges helyen. Volt időnk nyugodtan beszélgetni, afféle csapatépítés volt.

Az októberi klubnapon köszöntöttük egymást az idősek világnapja alkalmából, kiemelten a legrégebben született nő-és férfi társunkat.

Megünnepeltük a 65.házassági évfordulójukat ünneplő Fritz-házaspárt, Józsit és Ildikót.

Többen jó értelemben vett irigységgel hallgattuk őket milyen szépen, a családnak szentelve élik együtt életüket.

Október 16-án ért Sárosdról Nagyvenyimre a Lila szalag. Ezt a stafétát az Aktív Magyarország mozgalom keretében az Életet az éveknek megyei szervezete hívta életre. A megyében működő nyugdíjas szervezetek nevezhettek be.

Klubunkból okt.19-én Alpek Teréz, Kapuvári Sándor, Érsek Béláné, Andrásiné Hurubán Katalin, Csavajda Györgyné és Póla Imréné vitte végig a községen a Lila szalagot, melyet 1-1 buszmegállóban adtak át egymásnak. Mindezt fényképpel dokumentáltuk. Kis vendéglátással fogadtuk a Szépkorúak Egyesületének képviselőit, akik szorosabbra szeretnék fűzni velünk a kapcsolatot.

Baracson az átadásnál bennünket is megvendégeltek. Ennek a sorozatnak a zárófesztiválja okt.26-án Dinnyésen volt. Nagy örömünkre erre az alkalomra is megkaptuk a Falubuszt, így 8 fővel (első sorban a stafétában résztvevők) mi is eltölthettünk egy délelőttöt a Vályi-kastély gyönyörű parkjában.

Minden klubnapunkon felköszöntöttük az aktuális hónap születés-és névnaposait.

Novemberben megemlékeztünk az ebben az évben eltávozott társainkról is.

Megkezdtük a felkészülést az Adventre, melynek második vasárnapján vendéglátók leszünk teával, forralt borral, zsíros kenyérrel, házi süteménnyel várjuk az ünneplő közönséget.

Január 4-én 13 órától tervezzük Pótszilveszterünket, melyen remélem, minden tagunk részt tud venni.

Örömünkre szolgál, hogy tagságunk létszáma bővült.

Továbbra is szeretettel hívjuk és várjuk nyugdíjas társainkat, akik szívesen töltenének el havonta pár órát kortársaikkal.

Mindenkit szeretettel várunk az Adventi vendéglátásra!

Beteg társainknak mielőbbi gyógyulást, mindenkinek jó egészséget, boldog új esztendőt kívánok!

Póla Imréné Ági
klubvezető

Külön köszönet a Venyim Aqua tulajdonosának az évek óta tartó támogatásért!



Lila szalag staféta átvétele



Nyugdíjas találkozón

...Mert olvasni jó!

Ismét olvasási verseny a könyvtárban

„Nem azok szeretik igazán a könyveket, akik érintetlenül őrzik őket otthon a szekrényeikben, hanem azok, akik éjjel.nappal kezükben forgatják.”
(Erasmus)

Kedves Szülők és Gyerekek!

A Palágyi József Művelődési Ház és Könyvtár 10. alkalommal hirdet olvasóversenyt az általános iskolás gyerekeknek.
Várunk minden olvasni szerető diákot másodiktól hatodik osztályig.
A versenyen az általunk ajánlott 50 darab könyvből a gyerekek tetszésük szerint választhatnak ki műveket.

Az olvasás örömén kívül, minden résztvevőnek apró meglepetéssel kedveskedünk.
Külön díjjal jutalmazzuk, aki az általa olvasott könyvről a legszebb rajzot készíti.

A verseny 2026. június 01-től 2026. December 18-ig tart

A részvétel további részleteiről és a könyvek kölcsönzéséről a könyvtárban lehet érdeklődni Révbiró Enikő néninél a 25/506-220 -as telefonszámon.

Az olvasóverseny ajánlott könyveit megtekinthetik
a Palágyi József Művelődési Ház és Könyvtár facebook oldalának
(https://www.facebook.com/muvhaznagyvenyim)
galériájában a
„2026 Olvasóverseny könyvek”
nevű mappában.



Eredményhirdetés 2027-ben a magyar kultúra napján lesz.

Országos Könyvtári Napok 2026. október 05-11.

A könyvtár a nyugalom háza, olvasás, elmélyülés színtere, évről évre **komoly küzdelmet folytat az olvasóközönségért,** és azért, hogy minél több fiatalt tudjon meggyőzni, hogy a falain belül is rá lehet találni a csodára.

A könyv szórakoztat, tanít és ezernyi elképzelt világot varázsol elénk, csak kézbe kell venni, belelapozni, és a betűk életre kelnek.

A könyvtár feladata, hogy ezt a csodát elénk varázsolja, a mai modern eszközök azonban elcsábítanak sokakat. Ezért van arra szükség, hogy felhívjuk a figyelmet, a könyv érték, és kinccsé válik, csak használnunk kell. Ezért születhetett meg az a gondolat, hogy minél szélesebb réteget vonjunk be, adjunk egy kis extra tartalmat az alapgondolathoz. Erre szolgálnak a könyvtári programok, egy kis ösztönzés minden évben az Országos Könyvtári Napok keretében. Idén október 5-11 között tartottak meg országszerte különböző eseményeket, amihez a mi könyvtárunk is csatlakozott. A legnagyobb érdeklődést az író-olvasó találkozó szolgáltatta, ahol a venyimi óvodások és az általános iskola alsó tagozata találkozott Igaz Dóra írónővel, és együtt elevenítették fel a már ismert könyveket, és találkozhattak a gyerekek az írónő újabb történeteivel.

Az Olvasó szakkörösök is meglátogattak minket, Gyöngyi néni felolvasását követően több könyvet is a kezükbe vettek, és a végén egy kis aprósággal, az erre az alkalomra készített könyvjelzővel sétáltak vissza az iskolába.

A hét az optimizmus jegyében telt, és ez alkalommal a világhálóra is felkerültek azok a könyvek, amiket ebből az alkalomból ajánlottunk az olvasóinknak. A mi optimizmusunk kitart a könyvtári napok elmúltával is, mert jó egy kis örömöt csempészni az emberek életébe, s hogy ezt megvalósíthassuk mindenkit nagy szeretettel várunk az év minden nyitvatartási napján.

Révbiró Enikő
könyvtáros

IMPRESSZUM
Mi újság Nagyvenyimen?

Alapító:
Nagyvenyim Nagyközség Önkormányzata.
Lapnyilvántartási szám: B/PHF/860/F/92.

A kiadó:
Nagyvenyim Nagyközség Önkormányzata.
2421 Nagyvenyim, Fő u. 43. Tel.: 25/507-460. e-levélcím: hivatal@nagyvenyim.hu

Szerkesztő: Körmendi Erzsébet

A kiadásért felelős: Vargáné Kaiser Katalin. e-levélcím: polgarmester@nagyvenyim.hu.
A szerkesztésért felelős: Mogyorós Mária. Tel.: 25/506-220.
Szerkeszti: Palágyi József Művelődési Ház és Könyvtár szerkesztőbizottsága.
E-levélcím:
muvhaznagyvenyim@gmail.com

Készült: 1500 példányban, 2026. 11. 11. Nyomda: Rolling Nyomda Bt. Dunaújváros.
A sokszorosításért felelős: Rozsnyai Zoltán. Megrendelés száma: 03/MÚN/2026.

DUGULÁS ELHÁRÍTÁS
BONTÁS NÉLKÜL!
Vízvezeték szerelés is!
Györök Károly
20/362-58-17



Fontos telefonszámok:

Polgármesteri Hivatal telefonszámai:

Titkárság:	507-460
Polgármester:	507-461
Jegyző:	507-450
Pénzügy:	506-230
Adóügyek:	521-307
Szociális, hagyatéki ügyek, kereskedelmi igazgatás:	506-210
Család- és Gyermekjóléti szolgálat:	506-212
Anyakönyv, r. gyermekvédelmi kedvezmény:	506-211
Hirdetmények:	506-213
Ügyfélszolgálat, ebnyilvántartás:	506-218
Fax:	506-217
Járási kirendeltség: minden hónap utolsó szerdáján 13-16 óráig:	507-451

Orvosi rendelő telefonszámai:

Dr. Reiter Gábor:	259-270
Dr. Zseli József:	507-470
Orvosi ügyelet:	1830
Védőnők:	506-200
Fogászat:	259-650
Gyógyszertár:	507-420
Nagyvenyimi Kossuth Lajos Általános Iskola:	506-221
	507-490
Nagyvenyimi Kossuth Lajos Általános Iskola faxszáma:	507-491
Palágyi József Művelődési Ház és Könyvtár:	506-220
Nagyvenyimi Nefelejcs Óvoda és Fecskefészek Bölcsőde:	258-096
Általános segélyhívó:	112
Polgárőrség:	30/533-2322
Körzeti megbízott:	30/202-3739

Hibabejelentés:

E.ON áram:	80/20-50-20
gáz:	80/42-42-42
közvilágítás:	20/401-5013, 75/421-330
Vízszolgáltatás és csatorna (Mezőföldvíz Kft.):	80/44-24-42
Szennyvíz elszállítás:	20/805-9009

ADVENTI PROGRAMOK

2026-BAN NAGYVENYIMEN

Advent I. hétvégéjén

November 28-án, szombaton 09 órától:

a település adventi koszorúja készül a Nagyvenyimi Nefelejcs Óvoda és Fecskefészek Bölcsőde dolgozóinak segítségével

November 29-én, vasárnap 15:30-tól: A Közösségi Házban

a Nagyvenyimi Nefelejcs Óvoda és Fecskefészek Bölcsőde gyermekeinek és óvónőinek ünnepi műsora

Jótékonysági vásár az óvoda és a bölcsőde javára

Közös gyertyagyújtás – az ünnepi műsort követően – kb. 17 órakor

Advent II. hétvégéjén

December 6-án, vasárnap Civil advent a Közösségi Házban

16 órától – Karácsonyvárás

– az ünnepi műsor résztvevői:

Aranydaru Dalkör – Fontana Női Kar – Szent Cecília Ének- és Zenekar,

ezt követi a közös gyertyagyújtás a Közösségi Ház parkjában.

Az Aranydaru Nyugdíjas Klub zsíros kenyérrel, süteményekkel, forralt borral és teával várja az ünneplőket

Advent III. hétvégéjén

December 13-án, vasárnap 16 órától az Iskola tornatermében

a Nagyvenyimi Kossuth Lajos Általános Iskola diákjainak ünnepi műsora

Jótékonysági sütivásár az Iskola javára

A programot követően közös gyertyagyújtás a Közösségi Ház parkjában.

December 17-én, csütörtökön 15:00 órától

Idősek karácsonya

A műsort követően sütiuzsonnára és beszélgetésre hívjuk a résztvevőket!

Advent IV. hétvégéjén

December 20-án 16 órától

Adventi koncert – Karácsonyi örökzöldek dzsesszesen a SWING LADIES EGYÜTTES műsora

a Közösségi Ház nagytermében

Az Aranydaru Nyugdíjas Klub süteményekkel, forralt borral és teával várja az ünneplőket.

A programot követően kb. 17 órakor közös gyertyagyújtás.